時報

中華民國十八年

一月六日 星期日

今日圖畫時報閱者注意

舊曆戊辰年十一月廿六日

今天三張售大洋三分

第八千七百七十六號

定報價目 本國及日本一個月一元 三個月二元九角 六個月五元七角 九個月八元四角 全年十一元 南洋歐美一個月二元 三個月五元八角 六個月十一元四角 九個月十六元八角 全年念二元 郵費先惠郵票九五折算

廣告刊例 「封面及評論」二行起碼每月每行十元四角 「圖畫時報」每英方寸每次一元五角 地位須於三天前預定 「新聞欄內」每日每行四角五分 「普通地位」三十字起碼每日每字一分二厘 「分角廣告」加一 包手續費十元二角四十元…… 預向本館廣告部接洽 本館編輯部設於上海…… 營業部設於山東路A字六號 電話中央六一二〇四 中華郵政特准掛號立券……

商務印書館 新出版物

全國教育會議報告 一冊 定價一元八角 郵費二角
大學院編纂 全書分下列四編：甲編錄大會宣言、規程及大會經過的概況；乙編錄大會議決案；丙編錄參考、審核、酌辦各案；丁編附錄講演詞、文電、無論經過條件。……但是教育史上一件極重要的資料，且爲一般服務教育界的參考要籍。

現代教育名著 **蘇俄之教育** 一冊 定價一元八角 郵費五分
S. Nearing 著 許崇清譯 本書內容除序言外，共十三章，其最重要者如次：「黑暗的教育的過去」「蘇俄教育的組織」「勞動學校」「職業學校」「高等教育問題」「學生間的組織」「教育工作者的組織」「勞動者的高等教育」以及「文化的社會化」等等。於蘇俄之教育制度及目前大規模之教育實驗，敍述頗詳。

師範小叢書 **智力測驗方法與實驗** 一冊 定價二角五分 郵費一分
黃昌鼎譯 書中對於價值智力測驗各點之答覆，測驗方法之說解，個人與團體測驗之應用講論，討論周詳；而於溝通諸種測驗標準，使其互相印證，互相爲用，尤爲特色。

政法叢書 **法學肄言** 一冊 定價九角 郵費二分半
R. Pound 著 雷沛鴻譯 著者爲美國法學界泰斗，此書爲其後來許多著作之綱領。內容分三章：第一章討論法律的基本概念，第二章敍述歐洲法系的起源及發展，第三章分析英美法律的淵源及形式。

馬寅初演講集 第四集 一冊 定價…… 郵費五分
此係彙輯馬寅初博士最近在江浙各省之講演而成。全書共四十四篇，如鴉片問題、中國勞資問題、馬克斯學說等，皆有精闢之論斷，以糾正國人之誤解。其餘各篇，亦係討論財政經濟上各項重要問題者。

新時代史地叢書 **中國民族志** 一冊 定價五角 郵費二分半
張其昀著 此書於中國民族發展之史實、現在之狀況與特有之精神，俱詳爲闡發；而於華僑與藩屬之關係、移民政策等當前的問題，尤特別注意。

新時代史地叢書 **土耳其革命史** 一冊 定價五角 郵費二分半
柳克述著 著者熟習土耳其的革命史。此書能特徵其革命之前因後果，以及我國應取借鑑之點，詳爲闡述，而對於革命期中最關重要之外交事實，尤三致意。

少年史地叢書 **湖北省一瞥** 一冊 定價二角五分 郵費一分
陳鐸介紹湖北省的風俗、行政的概况，先從武漢說起，然後推及於本省重要各地。

農業小叢書 **最新種渠法** 一冊 定價四角 郵費一分
許心芸編

農業小叢書 **最新種甘蔗法** 一冊 定價一角 郵費一分

新學制高級中學教科書 **論理學** 一冊 定價八角 郵費二分半
張廷健編 內容凡三編。第一編本論，第二編因明論，第三編歸納推論。所集材料，範圍雖廣，而能以簡練方法敍述之，如因明論尤其特例。所附例題數十種，悉合吾國學生固有經驗。

新學制高級中學教科書 **養蠶學** 一冊 定價…… 郵費五分
吳志遠 鄭辟疆合編 本書以飼養方法爲主體，兼及栽桑、製絲，計分三編，說明淺……

新時代初級中學 **本國史** 一冊 定價五角 郵費二分半

新時代初級中學 **本國地理** 下冊 定價八角 郵費二分半
王鍾麒編

新時代初級小學 **國語教授書** 第三冊 定價二角九分 郵費一分
劉戍如編

又 **三民主義教授書** 第一冊 定價二角 郵費一分
沈白華編 許志中編

文學研究會叢書 **幻滅** 一冊 定價五角 郵費二分半
茅盾著 本書主人翁靜女士是一位多愁善感的女子，……她想……

醉裏 一冊 定價八角 郵費二分半
羅黑芷著 這是羅先生的創作集。他的作品深沉……宗風格。他不幸於去歲逝世，遺作尤覺可貴。

科學叢書 **生命論** 一冊 定價二元 郵費…分半
日本永井潛著 胡步蟾譯 本書內容共分十九章。先敍述歷來生命學說之變遷，然後討論生活之成分與性狀、食物與營養之變化以及生物之發生、遺傳與進化、人類之遺傳與優生等。讀之可以了解生命現象之眞諦及今後生命問題之趨勢。末附錄英國生理學界泰斗Haldane之生命論一篇，亦爲不可多得之名作。

學藝彙刊 **定量問題** 一冊 定價九角 郵費二分半
王…編 本書以日本林鶴一博士所著之初等幾何學定量問題爲根據，並參考他書，略有增減而編成。計分線分及圓弧、面積、體積、角、方向、比例問題六章，習作問題三百八十有餘，加以淺顯詳明之解釋。

學藝彙刊 **支配鐵路貨車概要** 一冊 定價四角 郵費一分
曾世榮著 此爲國人對於鐵路運輸之專著，對於貨物移動之原則，貨車之管理及支配，行駛列車之計劃……敍述甚詳。

民鐸叢書 **老子研究** 一冊 定價六角 郵費二分半
王力著 書分七章：一總論，二道始，三道理，四道動，五道用，六道效，七結論。其於理論，則以辨名、齊物、卑弱爲宗；其於實踐，則以反始、守柔爲要。而全書鉤玄撮要，以謂老子道在自然……老子者……之文字。

楊墨哲學 一冊 定價一元 郵費五分
根據日本高瀨武次郎所著楊墨哲學編纂而成。……

國學小叢書 **宋儒與佛教** 一冊 定價二角五分 郵費一分
林科棠編 先述宋學發達之原因與佛教之媒介，次將宋儒之宇宙論、性論、實踐論盡量的闡述。……

學生國學叢書 **王安石文** 一冊 定價九角 郵費二分半
……荊公不特爲宋代大文學家，亦爲不世出之大政治家。……

兒童世界叢刊 **中國神話** 一冊 定價二角 郵費一分
胡懷琛編 中國古代神話的美麗，不減於希臘。著者從各書中搜集二十餘個，演成現代語體文。……

高加索民間故事 一冊 定價六角 郵費二分半
鄭振鐸譯 高加索是歐亞兩人種非常複雜的一個地方，所以他的民間故事，內容非常豐富。……

奢摩他室曲叢 第一二集 每集十二冊 定價八元六角 郵費二角七分半
第一集目錄 …… 第二集目錄 ……

蟫廬曲談 二冊 定價一元六角 郵費二分半
王季烈著 ……

歷史叢書 **中國美術史** 一冊 定價一元 郵費五分
日本大村西崖著 陳彬龢譯 ……

伊墨卿先生自書詩冊 一冊 定價一元六角 郵費一分

分類錦囊法語 Manuel de Poche Français-Chinois 一冊 定價九角 郵費二分半
吳宗濂編 ……

民間遊戲 一冊 定價五角 郵費一分

新時代初級小學 **算術教授書** 第一冊 定價一角九分 郵費一分

又 **社會教授書** 第四冊 第五冊 定價各二角五分 郵費各一分

新時代高級小學 **三民主義教科書** 第四冊 定價八分 郵費一分

初級中學 **物理學學生實驗教程** 一冊 定價五角 郵費二分半
日本高田德佐著 鄔貞文譯 內容分力、熱、音、光、電磁五門，計實驗四十餘種，末附實驗成績表，以便記錄結果。

新智識叢書 **天界現象** 一冊 定價七角 郵費二分半
許心芸編 內容分五編：(一)地球、月球及太陽；(二)行星；(三)彗星及流星；(四)宇宙；(五)附錄。

簡便算法 一冊 定價三角 郵費十分
徐玉相編 專論實用上之各種簡便算法，不特直捷能節時省力，且得敏捷對準確。

平民小說 **火燒赤壁**

時評

余之人生觀

余固不知所謂人生觀也。余之所謂人生觀。不過「做一日和尚撞一日鐘」之人生觀而已。故余之所謂人生觀。決非西哲之所謂人生觀。人生觀三字。自經西哲提出成爲討論問題後。於是彼亦一人生觀。此亦一人生觀。各是其是。各非其非。烏煙瘴氣。而斷無結果者也。不知人生觀者。絕對無肯定之可言。若大別言之。不外兩種。一精神上之人生觀。一物質上之人生觀。前者爲宗教的。祇求靈魂之安慰是也。後者爲非宗教的。即熙往攘來。祇求物質上滿足一已之欲望是也。若更分析言之。則其繁至不勝枚舉。

商人之人生觀。必與工人之人生觀不同。工人之人生觀。必與政客官僚之人生觀不同。政客官僚之人生觀。必與舞文弄墨之念書人不同。舞文弄墨之念書人。必與肩鋤頭挑糞桶之人生觀又不同。此一例也。即以一人言之。少年之人生觀。必與壯年之人生觀不同。壯年之人生觀。又必與暮年之人生觀不同。此又一例也。更進而言之。人之一生。未必終於其職業。而職業不同。人生觀亦因而各異。讀書時代自有讀書時代之人生觀。假令拋書而爲商。則一變而爲商人之人生觀矣。假令拋商而爲官。則又一變而爲官僚之人生觀矣。此又一例也。

更有一外例焉。陳涉輟耕而歎曰。苟富貴毋相忘。此陳涉之人生觀也。項籍縱觀秦皇帝。曰彼可取而代也。此項籍之人生觀也。幸而當時若陳涉項籍者不多耳。假令人人而抱陳涉項籍之人生觀。不知當時將成何種之現象也。故我謂人生觀者。不可好高務遠。要當切實易行。不必炫異驚奇。祇須各盡其職各專其業。則人生之意義盡矣。

電訊

編遣會議之第一日 推定各組審查員 並發表宣言

◎編遣會議五日上午十時、在國府第二會議廳開第一次正式大會、出席委員、蔣中正・馮玉祥・閻錫山・李宗仁・朱培德・何應欽・孫科・胡漢民・吳敬恒・宋子文・王伯羣・王樹常・葛敬恩・劉汝賢・張羣・曹浩森・古應芬・何成濬・陳季良等三十餘人、蔣中正主席、(一)委員長致詞、(二)籌備主任何應欽、報告經過情形、討論事項、㈠通電宣言、指定吳敬恒・胡漢民・戴季陶・古應芬修正公布、並討論宣言詞、㈡本會之會議規則案、通過、㈢本會各種審查會人選案、當經主席指定、(1)經理組審查委員會、李宗仁・陳紹寬・宋子文・俞飛鵬・曹浩森・張華輔・

英語模範讀本 MODEL ENGLISH READERS
周越然編 全書四冊 定價 第一冊 第二冊 第三冊 第四冊 布面 八角 一元二角 一元二角 九角 紙面 六角 一元 一元 七角
本書編纂之目的有二：(一)能聽而懂外國人之言語並能自說外國語而爲外國人所懂；(二)能讀外國文字並能用外國文字寫述自己之思想而不致錯誤。欲求達此目的，必須明瞭外國之風土人情，本書於英美二國之人民生活，極爲注意，故用本書以教授英文，於能聽能講能寫能讀，必收事半功倍之效。

周由廑編 **英語論說文範** 初集九角 二集一元二角 三集一元六角
英語語音學綱要 一冊六角
商務印書館

有正書局大廉價
本局自一月四號起大廉價一個月所有書畫碑帖新年用品中堂對聯屏條一律六折外埠函購原班回件
▲附設廉價部各貨減售一折至五折不等
上海望平街有正書局啓

快樂 與 幸運
人世間環境與心理、往往有互相助長之勢、心中快樂、幸運亦能因之續續而至、又或做事得手、心境自然寬舒、所以人當良辰佳節、每遇意外得意之事、古人錦上添花之說、非虛語也、茲當新歷歲首、人心皆在欣欣向榮之時、如於此時而向本會儲蓄、既可樹立一年儲蓄之基礎、又可乘新年快樂之良興、而可得特獎與各種獎金之幸運、誠一舉而數善備也、有志儲蓄者、勿失此絕好之時機此佈
詳章函索即奉
上海法租界愛多亞路七號 萬國儲蓄會啓

新新公司通告罷工職員
本公司待遇職工向來優厚、訂定勞資條件、乃昨日被不良份子煽動、夥伴強將其舖蓋搬往閘北并制止回店服務、用特登報限於一月七日上午九時到公司開工、否則作爲自行告退、自後永不復用、特此聲明、幸毋自誤
上海新新有限公司謹啓

華東法政大學招考男女生
本校定十八年春季招收大學部政治科法律科……年級及預科……插班生定於一月二十號（即陰歷十二月初十日）在本校考試……簡章附郵票一分 校址……文義路南首
董事長方振武 正校長馬相伯 副校長郭衛

中國國文書畫函授學校招生
……

交通部無線電報話管理處立案 上海無線電信專修學校招生
資格 初中畢業或具有相當程度者 考試科目 國文英文代數物理 修業限期 六個月 報名 自即日起至一月念五號止 名額 暫招兩班每班四十名 考試日期 一月二十六日 開學 二月…日 服務 畢業後…… 簡章 索閱…… 校址 ……

南京路石路口 **明華** 綢緞 正頭 呢絨 洋服 **大減價 廿五天**

南洋公學同學會舉行年會通告
本會十八年年會定期一月六日下午六時假座上海大東酒樓……

…樹常・朱紹良(2・)編制組審查委員會、閻錫山・白崇禧・李濟深・陳調元・于樹常・陳儀・陳季良・葛敬恩、(三)遣置組審查委員會、馮玉祥・朱培德・鹿鍾麟・商震・孫科・趙戴文・王伯羣・賀耀組・孔祥熙・易培基、(四)提案審查委員會、何應欽・朱紹光・張羣・李鍔・李仲公・曹浩森、(五)各種起草審查會、何應欽・李鍔・周亞威・劉汝賢・賀國光・陳季良・白崇禧・賈敬德・商震・俞飛鵬・陸儀・熊斌・李仲公、(六)防審查委員會、馮玉祥・閻錫山・李濟深・李宗仁・何應欽・葛敬恩・周亞威・熊斌・陳季良、（南京五日下午十時電）

◎編遣委員會發表開會宣言、長數千言、略謂、在編遣國軍、整理軍事、解軍額過剩之憂、謀統一建國之實、一不偏私、二不欺飾、三不假借、四不中輟、貫徹中央之意旨、聽會議之決定、（南京五日下午十時電）

◎編遣委員會五日正式會議、推定各組審查委員、經理組審查委員會委員八人、李宗仁爲委員長、編制組審查委員會委員八人、閻錫山爲委員長、遣置組審查委員會委員十二人、馮玉祥爲委員長、提案組審查委員會委員十三人、何應欽爲委員長、各種起草委員會委員九人、何應欽爲委員長、國防提案委員會委員十八人、李濟深爲委員長、又通過會議規則、發表編遣會議宣言、（南京五日電）

◎今日編遣會議第一次會議、業已告終、中央之提案中主要者如左、㈠取消各集團軍名稱、並廢止總司令、㈡改編各集團軍爲六十師、編成國防軍、並決定其駐防區域、㈢取消各集團軍總司令及各軍長之名稱及權限、任命爲編遣會議委員、㈣分全國國防區域爲東北・西北・東南・西南・中央等各區、以張學良・閻錫山・馮玉祥・李宗仁・李濟深等爲各該區司令長官、㈤將各集團軍之指揮統率權歸於中央、統一各軍之軍費及裁兵費由中央撥給、㈥各省之財政・交通及鐵道管理權歸中央統一之、經常費由中央撥給、㈦各軍裁撤後之善後問題、例如設立工廠移民開墾等事、令關係機關討論具體方策議決後即着手實行、㈧國防軍編成之精神及方法、大致參酌明治維新時日本之藩兵改編方法、俾確立將來徵兵制度之基礎、㈨反對編遣會議者以妨害大局阻害革命論、共力廢除之、（南京五日東方電）

◎衛戍部息、編遣會閉幕後、閻錫山先將來平布置、（北平五日下午六時電）

李宗仁等分就各職

◎五日下午三時、軍事參議院長李宗仁、蒙藏委員會委員長閻錫山、副委員長趙戴文、內政部長趙戴文、在國府行就職禮、蔣主席授印、李閻趙受印、中央代表胡漢民致詞、希望軍事注重國防、政治注重建設、蒙藏注重人民生活與文化、國府蔣主席致詞、希望努力於三民主義之建設、代表全國國民表示歡迎、李閻趙答詞、略謂承中央委託、惜才力不及、深自恐懼、惟有依照宣誓之詞、謹愼努力、並請中央委員國府主席時錫南針、以匡不逮、（南京五日下午十時電）

廣州政分會之決議

◎四日廣州政分會會議、推陳銘樞代主席、決議㈠包運仇貨、准適用反革命裁判條例、㈠通過教育廳選派留學生規程、㈠國省庫十七年度歲出追加預算表交審查、㈠兩廣旱災救濟會、令籌賑處監督、㈠派陳策參加粵省二次運動大會、（香港五日下午五時電）

法艦司令抵廈訪問

◎法國遠東艦隊司令七日抵廈、正式訪問我國、由交署與法領訂定訪答禮節甚隆重、（廈門五日下午十時電）

東省取消省議會

◎爲討論東三省各省議會存廢問題起見、原定從四日起召集三省聯合省議會、因黑龍江省議員未到、是日僅由奉吉兩省議員開緊急會議、商議之結果、因張學良允撤廢省議會後對於省議員當各與適當之位置、故結局決議自動的廢止省議會、（瀋天五日東方電）

水案交涉稍接近

◎駐漢日領五日到交涉署談水案、已形接近、（漢口五日電）

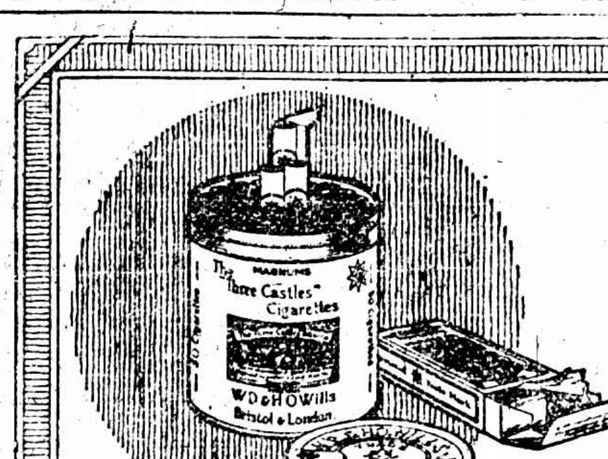

三炮台香煙
質美 製精 盛行 全球

閩財廳長赴京任務

◎閩財廳長徐桴、請假兩星期、赴京接洽閩省財政統一事宜、定六日首途、（福州四日下午一時電）

粵航空處購飛機十架

◎航空處四日向英慶斯廠定購練習機十架、每架值八千餘元、（香港五日下午五時電）

◎珠江號飛機擬續飛往南寧、廣州號五日晨赴瓊州、定六日回省、（香港五日下午五時電）

粵省請免派賑款

◎粵財廳電中央、請免粵省攤派賑款、（香港五日下午五時電）

閩省府討論鹺政

◎鹽運使呈省政府、請贊助統一鹽務、省府定五日開臨時會討論、（福州四日下午一時電）

蔣北上說無確訊

◎白崇禧謂蔣北上尚未接正式來電、（北平五日下午七時電）

平指委明日就職

◎北平舊指委已停止工作、俟新指委七日接收、（北平五日下午七時電）

◎黨部函請新指委七日就職、聞方振武商震等就職日期尚未定、（北平五日下午八時電）

◎中央黨部有電催河北省新指委張繼李石曾張蔭梧等迅速就職、（南京五日電）

四集團軍官住宅被劫

◎第四集團運輸隊長陳振華宅、五日晨突來着軍服之匪徒多名、將陳捆綁後、將宅內手飾槍彈鈔票等搜劫一空、匪逃、（北平五日下午七時電）

荷使準備歸國

◎荷使歐登科準備歸國、聞將在本國任職、（北平五日下午七時電）

易紈士即將離平

◎英美協會十一日在六國飯店爲易紈士餞行、（北平五日下午七時電）

粵閩政聞

◎陳濟棠擬偕李文範返粵、同時就職、（香港五日下午五時電）

◎王應榆改委王伯楠任北區政務處長、四日就職、（香港五日下午五時電）

◎胡適將來廈、（廈門五日下午十時電）

◎緬甸革黨領袖屋德瑪除夕到廈、五日忽失蹤、（廈門五日下午十時電）

兩湖點委返漢

◎兩湖點驗委員會由湘回漢、定七日點驗夏成部、（漢口五日電）

湘贛分五路圍剿朱毛

◎湘贛會剿朱毛、分五路圍剿、每路設司令一員、湘軍確定吳尚王捷俊劉建緒爲司令、（長沙五日下午五時電）

◎湘贛剿匪總指揮部條例已制定、其兵力除指定國防軍部隊外、遇緊急時、雖非指定之部、亦得臨時調遣、（長沙五日下午五時電）

湘省銀行長委定

◎省府任趙恒張開漣爲省銀行正副行長、（長沙五日下午五時電）

漢兩特區接收未竣

◎一二特區行政完全接收、財政尚未、一區易名第十署、二區易名十一署、（漢口五日下午七時電）

湘省石門神匪仍猖獗

◎石門神匪仍猖獗、據綫該匪披鐵甲、實棉花、任衝鋒、子彈若不中頭部、即難致命、故勢甚猖狂、（長沙五日下午五時電）

張明九大肆焚劫

◎張明九連日將竟邱環城各村莊焚燒殆盡、並將龍山鎮東之閻家郝大小齊官莊燒燬無餘、（濟南五日下午五時電）

◎黃鳳岐近添精鋭千餘、圖攻廣饒、（濟南五日下午五時電）

北平公債市況

◎五日公債市、九六開盤二六・一二五、收盤二六・二五、春節五二・七、六釐八二・七、七長七六・三、成交六十萬、（北平五日下午六時電）

要聞

鐵道部向編遣會提議
厲行鐵道施政方針
停止提用路款 停收附加捐

編遣會議開始舉行、鐵道部長孫科、提議請從本年一月始、厲行中央決議鐵道施政方針、停止提用鐵路協款及徵收附加費案、其理由如下、

査鐵道施政方針、確定管理統一及會計獨立兩大原則一案、經由中央政治會議第一六四次會議決國交國民政府辦理、復經國民政府第八次國務會議決議照辦、即令行行政院遵照、轉飭所屬軍政鐵道兩部辦理、並轉飭所屬一體遵照在案、茲據各路局呈報、自八月份至十一月份止、各集團軍提用各鐵路款項、共計達三百六十九萬二千八百元、各路徵收附加捐共計達二百四十一萬六千七百零三元、自奉到行政院及軍政鐵道兩部令飭停止後、除平綏一路已將多立名目附徵之軍事警捐兵費停收以外、所有各路協餉及附加捐、均厄於軍餉緊急、仍舊未改、去月二十五日奉行政院令、關於各鐵路協款及軍事附加捐、在國軍編遣委員會未確定軍費預算以前、仍照舊辦理、此日係一時權宜辦法、原非政府革新鐵政之本旨、[illegible]

㈠自本年一月起、將全國軍額及軍費、就事實可能、確實規定、並實行財政統一、以後全國各軍餉項、一律即由國民政府財政部按預算額發給、各軍不得再有徵撥任何收入之舉動、㈡自本年一月起、所有各鐵路軍事附加捐、一律停止、㈢自本年一月起、各路軍輛之保管調遣、完全由鐵道部統一管理、不得由任何方面之扣留及干涉、㈣自本年一月起、各路收入、除還債及開支各路經常費外、完全移作整理改良及展築鐵路之用、㈤自十七年八月份起、至十二月底止、所有各軍提用各路協款及附加費、均劃歸財政部賬帳、作爲財政部借用鐵道部款項、㈥以上五項辦法、由國軍編遣委員會決議後、即呈請國民政府令飭全國各軍及行政院軍政財政鐵道三部切實執行、

[illegible]

首都定期封存日貨
—反日會決議案—

首都反日會四日舉行第十八次執委會議、㈠封存日貨辦法案、決議請各校童子軍會同本會全體職員、於本月八日起至十三日、分赴各業商號實行封存、㈡即日將封存日貨檢查表分送各商號、請先期填表備查、㈢定做木籠四架、分置三山街口・花牌樓・夫子廟・下關等處、以備處置奸商之用、㈣赴各報館接洽、於相當時期、請出特刊、以備登載私自買賣日貨之奸商店名經理姓名及懲辦情形、㈤自十四日起、本會派人分赴各處巡視、如發現某商店私自買賣日貨情形、即將其經理解會懲辦、㈥以前所有本會之通行證、根據封存日貨之決議案、自本年一月七日起一律作廢、㈦將本案分函總商會及市黨部備案、㈧封存日貨辦法、呈請全國反日會及市黨部備案、㈨宣傳部提出援助福州反日會調查主任林俊洪同志被軍探無故逮捕案、決議通過、㈩援助漢口水案、決議通電、並主張一・撤退日本駐華軍隊、收回日本租界、二・懲辦日本肇禍陸戰隊司令官、三・日本須給予撫邮費及治喪費、四・日本政府正式向我國道歉謝罪、

痰咳

痰阻而咳嗆 肺傷而致命

肺管積痰・呼吸被阻・哮喘咳嗆・延久必傷肺而致命・未盡天年・竟爲所悞・殊屬不値・然平日多痰多咳多哮喘者・誠能以此……

呼吸香膠

按日含化數片・不出三日・藥力一到・積痰盡化爲水・從大便排洩而出・既不討人厭憎傳染肺病之嫌・且身體從此日益壯健・以享百歲高壽・

▲定價每盒二元每打廿元

上海四馬路 五洲大藥房發行

各埠分號及各大藥房均有出售

蘇省代表定期選舉

江蘇省指委組織部、以第三次全國代表大會舉行在即、省縣正式黨部、亟應早日成立、以便進行一切、故特決定一月五日至十五日爲各縣代表大會代表選舉大會・省代表大會・初選代表選舉大會・第三次全國代表大會初選代表大會、舉行日期、一月十六日至二十五日爲縣執監委員選舉大會・省代表大會代表選舉大會・第三次全國代表大會第一次複選代表選舉大會・舉行日期、監選人員、除由指導委員倪弼・滕固・李壽雍・汪寶瑄・分區担任外、並由組織部派六人、宣傳部訓練部民訓會各派五人、秘書處二人助理之、其分區如左、

第一區、第一組吳縣・上海、第二組啓東・海門、第三組南通・如皋、第四組泰興・靖江・江陰、第五組錫中・鎮江、第六組高淳・溧水、第七組句容・江浦・江寧、第二區、第一組崇明・寶山・川沙、第二組南匯・金山・松江、第三組青浦・奉賢、第四組常熟・吳江、第五組無錫・武進、第六組溧陽・宜興、第七組丹陽・金壇、第八組太倉・嘉定・崑山、第三區、第一組江都・泰縣・東台、第二組・興化・鹽城・阜寧、第三組淮陰・淮安、第四組寶應・高郵、第五組儀徵・六合、第六組漣水・泗陽、第四區、第一組、沭陽・宿遷・睢寧、第二組・灌雲、第三組贛榆・東海、第四組・蕭縣・邳縣、第五組銅山・碭山、第六組・豐縣・沛縣、

何玉書赴崑山

江蘇省政府委員兼農鑛廳廳長何玉書、五日上午赴崑山、考察徐公橋鄉農村、並定翌日(六日)晨參加該鄉鄉村改進會會所落成暨農民教育館成立典禮、

昆蟲局派員留學
鄒鍾琳

江蘇省昆蟲局、因年來蟲害問題、極堪研究、亟宜造就昆蟲專門人才、以資規劃防禦、故特派技師鄒鍾琳赴美留學、以期深造、鄒君無錫人、畢業於東南大學、曾任大學助教三年、定一月中旬放洋、

招待被逐僑胞

元旦中央海外同志招待所、歡迎被英荷兩屬政府驅逐出境同志、計到英屬檳城光華日報編輯張開川、荷屬全民日報張枚安、工商日報覃煥徵、登宜黨部執委洪公白、及廣州海外同志招待所主任詹菊似等、約數十人、主席周啓剛宣布開會理由、次覃煥徵報告此次被逐出境情形、次詹菊似陳枚安張開川等相繼演說、各有報告與建議、

鐵道部設立
貨等運價委員會

鐵道部以貨物等級與貨運價率、關係重大、特設立貨等運價委員會、以資通盤籌劃、其委員則以該部管理建設理財各司司長及聯運處所派之代表、與各鐵路車務處長充之、組織章程昨已公布、該部並已電飭各路局速派代表來京參加、以期即日正式成立、

女權運動之先進
貴克斯脫夫人
將建立一銅像

世界新聞社云、英國貴克斯脫夫人Mrs. Pankhurst係女權運動者之先進、曾入獄數次、志不少屈、於去年逝世、近有人發起在倫敦爲之建立銅像、以誌景仰、預期於夏季以前柱立、現正在募集經費、主其事者爲郎達夫人、銅像擬高七呎、不冠、衣短而寬之衣、請著名雕刻家華爾扣氏主持範鑄、華氏即滑鐵盧場所立南丁格爾女士(紅十字救護隊之鼻祖)銅像之製作者、樹像地點尚在考慮中、有人主張立於唐林街附近、因貴克斯脫夫人生前曾數次率領同志在該街(國務總理邸第在該街)爲示威運動、而與警察衝突也、又有人則主張立於議會附近云、

新建世界最高樓
共六十八層

世界新聞社云、據紐約訊、世界第一之高樓、原推完爾完斯建築、現有更高八層十六呎之新建築、於紐約動工、此新高樓係著名克勒斯勞汽車製造公司社長克氏以個人投資建築、共六十八層、高八百零八呎、將於一九三〇年五月竣工、此新建築之評價額、爲美金一千四百萬元、樓下作爲售貨店、二樓以上至六十五層、均作爲出租事務室云、

浙省舉辦營業稅方針
以中央所定大綱爲原則 參照地方情形略爲變通

省府關於籌備裁釐後舉辦營業稅一案、經財政廳審查會及財政廳會同籌備提出報告於第一八一次省府會議、並經決議交錢委員永銘審查、茲悉錢委員已於昨第一九二次省府會議時、提出審查報告、略謂中央裁釐會議所定各項征收營業稅辦法大綱、係由各省按照本地商業狀況、分別種類等級徵收營業稅、其征收標準、依營業收入數目計算爲原則、惟對於特種營業、得按照資本額或以其他方法、課稅標準、稅率不得超過百分之二、但關於奢侈營業、及其含有應行取締性質或妨礙國貨發展者、不在此限、較諸本省營業稅條例所定、按照各商店營業數目抽百分之二、似有伸縮餘地、且大綱既定、凡已由中央徵收特種捐稅者、不另收營業稅、與將來施行所得稅、及中央所辦各種特稅、既不致有牴觸之處、商人亦可免一物兩稅之累、又舉辦營業稅有審查委員之設立、更較鄭重周密、浙省舉辦營業稅、似以採用中央裁釐會議所定、各省征收營業稅辦法大綱、較爲適宜、當經議決、以中央所定營業稅辦法大綱爲原則、參照本省地方情形、由財政廳妥爲規定變通辦理、

浙省府議案錄

浙省政府十二月二十八日開第一九一次會議、要案錄左、㊀財政廳審查財政建設兩廳會呈、豁免舊欠田租、兩法參用、恐滋糾紛、提請復議案報告、(議決)照審查報告辦理、㊁財政廳提議崇德縣呈據建設委員會呈請、將溢徵應豁各年鋪餘銀米、撥充縣建設經費案、(議決)照辦、㊂秘書長報告夏次石呈請沒收朱瑞祠、改建陳英士烈士祠、童保暄祠改建夏爾璵烈士祠、(決議)推國立浙江大學蔣校長、民政廳朱廳長、省政府程秘書長、暨周委員駿彥、會同審查後再議、

紅棉

粵省特產 可代表革命精神

鄧世增提議以爲市花

廣州公安局長鄧世增於去年十二月間、在市政府提議以紅棉花爲市花、原文云、爲提議事、比者國民政府已定梅花爲國花、謂其古榦則象中華民國立國之早、耐寒則象種族奮鬬之堅、芳潔則象人民德性之醇、穠艶則象文藝組織之美、五瓣則象五權、三朶則象三民、體物喩情、至工且切、廣州爲革命策源地、而市花之制、尙付闕如、北平之菊、南京之蘭、各有所標、未追較論、竊謂國花既表其全、市花當表其特、若離開歷史性地方性體喩性而言市花、則名花反成凡卉、不可不審也、木棉花者、吾粵之特產、他方未有也、其色殷紅、故又名紅棉花、雖久經離段、而紅不褪、故又名英雄花、取喩軍人、由來已久、花開半尺、幹高十丈、凡有同列雜樹、彼必巍然特屹之本性、一若有生以俱來、雖冬不凋、雖老不萎、每當春仲、吾人登粵秀山巔、南望華卉、其第一衝動眼簾而湧濺胸次者、果何花耶、始自趙佗以迄今日、吾粵所以爲革命策源地、其革命向上獨立不撓之精神、惟此花差足代表之、文藝之士、必有能充其說者、請付之審查、審查果當、則請於明年元旦正式公佈紅棉爲市花、以揚芳烈、而增市譽、是否有當、特提出公決、

◆◆◆◆

國際記載

美議員力護非戰公約

四日華盛頓電、參議員波拉今日在參院隻手應付有勢力之大海軍派、爲凱洛格非戰公約辯護、發言三小時、其所持之論據、極爲聽衆所注意、波拉警告聽衆、謂苟不設法保全世界和平、則文化將被摧殘無遺、而返於黑暗時代、又謂非戰公約並不損害門羅主義、英國在此約下之地位、遜於美國、因英國特別聲明其有權僅在某種情勢中行使自衛特權、而美國則絕未限制自己自衛權利也云、(路透社)

日電所傳 俄擬價售中東路

五日哈爾濱電、勞俄政府以中國方面之態度過於強硬、有將中東鐵路之經營權及附屬利益、讓諸美國或法蘭西之說、將所得代價、償還舊債、並承受新借款、聞已於秘密之裏、進行交涉云、(電通社)

田中床次會晤忙

五日東京電、田中首相本日下午將與床次作第二次晤見、在此次晤見時、雙方互有成竹、首相或將提出政府之對華政策、徵求床次氏同意、其結果於內政問題亦有影響、故此次晤見頗爲一般人所重視、(東方社)

美利基大會工作

通過 公斷與和解兩約 玻爭端報告書

四日華盛頓電、大美利堅大會已正式通過多邊的條約、及辦理玻巴兩國爭端之特派委員會報告書、大會通過之多邊條約、爲公斷與和解兩約、公斷約成立强迫公斷原則、凡美洲共和國適用國際公法之公認原則者、其所有國際爭端、應付公斷、僅關係國內司法之爭論、及牽涉第三國之事件、屬於例外、不過各個國得提出其他例外、和解約成立强迫提交和解原則、凡美洲共和國間任何爭執、無論其何理由、皆須提交和解、而此和解機關將爲一九二三年貢德拉條約所成立之委員會、[illegible]常設公斷條約、常有凡各爭端涉及簽約國國家榮譽及憲法規定者、槪行除外之含混規定、而此次公斷條約則不載入此種常見條文、衆認此爲一大進步、(路透社)

四日巴西京城電、巴西不允參加玻巴兩國之談判、因巴西自已與玻璃維亞亦有邊界爭執、故便加入、致起嫌疑、(路透社)

四日阿貢廷京城電、阿貢廷總統昨接見查哇地之代表團、該地計有十萬方哩、玻巴兩國所爭者、即在此、該代表團向阿貢廷總統稱、該地之半在權利上應屬阿貢廷國、(路透社)

救世軍行政會 代表已抵英京

四日倫敦電、參加救世軍高等行政會之各代表、今日已抵倫敦、計有英代表四十六人、美代表六人、他國代表十二人、何人主席、現尙未悉、(路透社)

四日墨爾邦電、救世軍分統史萊特立因抨擊高等行政會會員、今日停職、(路透社)

英教育家東游

五日倫敦電、著名教育家羅斯今日自倫敦起程往游波斯、將與波斯政府討論刷新波斯教育制之問題、羅斯瀕行時告路透訪員、渠攜有留音話片若干、將向波王表演用話片教授言語之可能、又謂渠傳聞波斯有採用羅馬字母之意云、羅斯他日返英之前、將往游埃及・巴力斯坦・土耳其・及伊拉克等處、羅爲倫敦學校東方學校之校長、兼倫敦大學波斯文教授、(路透社)

飛機在天空裝油 繼續六十餘小時 打破新紀錄

四日洛桑吉勒電、單葉飛機名疑問號者、在天空裝油之飛行、已打破世界紀錄、該機截至昨晚八時半止、已在空際六十一小時又七分鐘、今晨猶未降下、機中人現希望超過德國格萊夫齊柏林飛船連接飛行之紀錄、昨夜半該機在每小時飛行七十哩之速度中、又裝入石油一百七十加侖、(路透社)

日本女子參政權 尙難得到

五日東京電、內務省主腦部之意見以爲與婦女以公民權、主旨雖佳但實際如現在一部婦女之運動、畢竟不過一部之輿論而已、故此時使婦女參政、實有時機尙早之嫌、望日內相將根據此說、於議會中答辯(電通社)

鐵道上積雪數尺 日本交通感困難

五日東京電、由元日拂曉襲至東北日本之大風雪、至四日大致已告平靜、惟因積雪尙深、火車行駛極感困難、鐵道當局雇用夫役多人用排雪車力謀恢復交通、截止昨日各路之積雪情形如下、奧羽線峠驛七尺一寸、盤越線翁湯驛三尺八寸、陸羽西線古口驛五尺四寸、陸羽東線瀨見驛五尺八寸、東北線奧中山驛五尺九寸、常越線湯澤驛七尺、(東方社)

廣州中央銀行名義業務問題

與粵省金融財政有關 財廳向政分會請示三項

廣州通信、自中央銀行[illegible]

漢口兩特區改歸市轄

漢口通信、武漢市政委員會決議、並經呈由省政府布告、於元月元日將原由省府主持之漢口特一區(舊德租界)特二區、(舊俄租界)交由武漢市政委員會實行管轄、據查市政委員會已派秘長董脩甲、於元旦會同宋式蠡(特二管理局長)彭伯勳(特一區管理局長)將特二特一兩管理局市政完全接收、改特二區爲武漢市公安局北區(即漢口)第十署、委原任警察署長王文彬爲該署署長、特一區改爲武漢市公安局北區第十一署、署長由陳世鏞蟬聯、至特二區管理局撤銷之後、即設武漢市財政局第十區稽征專員辦事處、委該局(指特二區)秘書李豪爲稽征專員、特一區局址改爲第十一區稽征專員辦事處、委財政局科員楊悅補爲專員、茲將省府布告照錄如左、爲布告事、案據武漢市政委員會呈稱、呈爲擬將漢口第一第二特區管理局撤銷限期、統由職會管理檢同提案理由、並歸併辦事程序、仰祈依准迅賜施行事、竊查職會第六次市政會議議決、將漢口第一第二特區管理局撤銷、以一事權、並令由各局長命擬歸併特區辦事程序前來、復經提交第八次市政會議議決通近、查漢口前德租界、係因我國戰勝收用、前俄租界係俄國自願永遠拋棄、條約具在、無論如何改造、施政方針均以統一爲前提、漢口一二特區、既非租界、而職會又已成立、尤應歸併市政範圍、以完主權、惟事關改革、自非從速昭示民衆不足以新觀聽、而除障礙、茲特於本月二十九日以前由鈞府出示曉諭特區居民、於十八年一月一日起將一二特區歸併職會直接管轄、俾一事權管情、據此查往歲收回德俄兩租界時、武漢未設市政機關、一切管理事項、新舊尙須溝通、以故一時權宜、暫作特別區域、所有章程規則、或並未報部、或未奉部准、原以留待變更、今市政委員會業經成立、武漢市區統歸管轄、更無將依據條約完全收回之地劃爲特區之理、且查武漢市政關於公安財政工務社會衛生諸要端、分別設局主管、計劃設施、視前此一局總攬、自較周詳、俾益居民更非淺鮮、該會所請併歸管理、洵屬要圖、除指令照准、並分行外、爲此布告該兩區內中外各色人等一體知悉此布、

古城返照記 (一〇九) (老漢)

時報版權 不准轉載

秋先生總算看在孔老夫子的分上、又看那位老廣年紀剛夠二十、的確還是個少年人兒、才把氣色略爲緩和、把康有守大罵一頓甚麼「莠言亂道」「以紫奪朱」「人人得而誅之」。又把這位老廣同學教訓了一場、就把他揮之門外、我也跟著出來了。我想倒幸虧老廣惹罵、惹出秋老夫子的火性、得以早早退席。那位老廣離了秋先生的門口、卻亦忍不住動了火了、滿口「丟拉瑪」說：他是聖人、康有守也是聖人。他講道、康有守也講道。他頭上戴著孔子、康有守的頭上何嘗不戴著孔子。他做工部主事、康有守也是工部主事。康有守以上書言事出名、他又何嘗不是借著上書言事出風頭。他說「康某莠言亂道」難道、他的條陳、甚麼戰守十六策、殺這個、參那個、辦那個、便不是莠言亂政麼。無怪乎上諭上說他「狂愚謬妄不免好名」、他卻拿我們來出氣、眞眞豈有此理。這時我見老廣怒氣難消、又好容易費了些話把他勸住、你們想我們那一通、比起你們剛才的這一通、豈不更熱鬧幾倍麼。

說著只見數百同學一陣一陣的來到飯廳、廚房裏開上飯來、[illegible]。老黃老章陸賈等也一齊用了飯、飯了飯廳、各回齋舍、洗了臉、陸賈一心只惦記著陳朗仙那台花酒、想來別有風味。便到老章那裏就要「打道前往」。老章說：你忙甚麼。朗仙約的是六點鐘、筵會的習慣又照例比約定鐘點遲個一兩點、大約要八點多鐘才能入座、現在不過十二點、還離開八個鐘頭。我們這一忽兒就跑到那裏找誰呀。陸賈道：我實在被那位秋老夫子又酸又腐的鬧了大半天、膩煩的不得了、要緊要出去散散。老章道：有了、我們現在先到東安市場兜個圈子罷。於是一同出了學堂、雇了洋車、出東安門、就到了東安市場。

(十四)東安市場之半日

看官、你道這東安市場是甚麼樣一個所在？上回書說過北京的繁榮區 business quarter 都在前門以西。至於城裏卻就是這東安市場了。這市場就在東安門外、丁字街頭、(東安門就是皇城的東門、)面積廣袤數十畝。大門坐東向西、進了大門、一條寬寬地由西而東擺著四五座水果攤子・香煙攤子・糖食攤子・之類、在這弄堂中間又有一條南北弄堂、和這東西弄堂正交作「十」字形、卻長過兩三倍。兩邊更熱鬧了。甚麼磁器店・洋貨店・鐘表舖・綢緞莊・就說稻香村就有三四家、有的寫著「老稻香」、有的是「眞稻香」、有的還寫著桃香、棗香、卻都是姑蘇名廚精製「美味熏魚、命腿醉蟹、什錦酥糖」一樣的貨色、好像開了賽會、至於誰眞誰假、誰老誰少、也就只好請混元盒裏張天師拿照妖鏡來照牠們一照、或者可以立現原形罷。

當時老章同陸賈順著南北弄堂向南走去、不覺走到丹桂茶園、裏面鑼鼓聲喧、像是有戲、便渡了進去。只見台上正演著何桂山的嫁妹、台下寥寥不過十幾個看戲的。樓上人亦不多、再一看掛的戲目牌子、這嫁妹只不過第二齣開場戲、以下還有甚麼余又琴艷陽樓、余玉琴醉酒、瑞德寶惡虎村之類。等等只見一個看座的—就是戲園裏的茶房—朝著陸賈一哈腰、眉開眼笑的道：您來啦、這邊坐、我候您啦。……

中華教育文化基金董事會 在杭開第三次常會

補選董事及職員

中華教育文化基金董事會第三次常會、四日在杭州新新旅館開會、到會董事蔣夢麟・顏惠慶・胡適・周詒春・貝德納(西人)・蔡元培・翁文灝・孟祿・(西人)葛林(西人)、司徒雷等十人、蔡元培以副董事長被推爲主席、(議決)㊀修改章程、共修改五處、皆一致通過、㊁董事辭職及補選董事、郭秉文辭職、汪兆銘繼任、顧維鈞辭職、孫科繼任、張伯苓辭職、李煜瀛繼任、顏惠慶辭職、伍朝樞繼任、周詒春辭職、任鴻雋繼任、胡適辭職、趙元任繼任、㊂補選職員、一董事長由副董事長蔡元培繼任、二選舉蔣夢麟爲副董事長之一、三選舉任鴻雋爲秘書、四選舉翁文灝・趙元任・爲執行委員、㊃幹事長周詒春辭職、推舉副幹事長任鴻雋繼任、下午二時、繼續開會、除原到會十八人外、加入新董事李煜瀛・任鴻雋・二人、共十二人、(仍由蔡元培主席、(議決)㊀取銷本會所辦北海圖書館副館長一職、推舉副館長袁同禮爲館長、㊁本會事業之方針問題、請執行委員會研究本會現辦擬辦之各項科學事業、作具體報告、提出下屆年會討論、過必要時、仍組織專家委員會下午五時閉會

賀耀祖 堅辭訓練副監

國府日前任命賀耀祖爲訓練總監部訓練副監、賀辭未就辭、因日久未奉明令照准、於十二月卅一日上呈蔣主席、請即另簡賢能、又函訓練總監何應欽、表示堅辭

章邱張明九匪軍 時出焚刦村莊

濟南通信、章邱縣長鄧質儀、聯絡廿餘縣人民自衛團協攻章邱縣城、不料張明九得訊後、除在城內嚴密布防外、並派死黨衝出重圍、致各縣民團等、不敢前進、而章邱當地民團、竟未俟各縣民團到達、遽首先攻至西城、施行包圍、城內匪軍見該團人數甚尠、乃衝城而出、民團因之大爲失利、旋即敗退、損失不貲、念八日張部馬隊、約三百人、赴章邱東南鄉雷大姑莊一帶、擬行焚掠、幸附近各村之團會、久有防備、經團會首領馬周都、率衆百餘、迎頭痛剿、肉搏二小時、馬身被數槍、仍奮勇指揮、卒將張匪擊敗、退反城內、而馬亦旋即因傷暈倒、二十九日張匪二百人、又向白塔寺莊焚刦、被該莊團會五百餘衆、努力抵禦、血戰四小時擊斃匪徒三十餘人、受傷者無算、匪勢不支、紛逃入城、團會陣亡會首二人、會衆十餘人、

地方消息

無錫

南里木行前晚被刦

南門外耕讀橋彝昇春木行、於四日夜七時許、被盜匪七八人、持有手槍刀棍、蜂擁入內行刦、兩盜在門外把風、四盜跳入櫃內、並擁登樓上、四處搜刦、一盜出槍恐嚇行主之女俞盤珠、及行夥汪西民、禁止聲張、並將盤

"Kodak"

柯達鏡箱攝快影非徒逼眞且能表現其神情活潑潑地因柯達鏡頭製造最精故有如此之成績

美商柯達公司

上海江西路六十四號

分行 天津中道一百十一號 香港德輔道中六十七號

柯達

KODAK

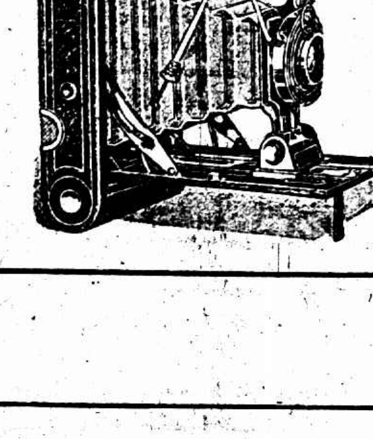

左爲柯達第二C號小號自寫箱鏡最合初學之用鏡頭準確使用便易背面有自寫機關可在底片上註明時日事略

(五四二)

珠峯頰一下、當被刦去現洋鈔票二百三十餘元、

長含復、黃會將除匪情形具復縣府、第二次又至

公安隊改編警察隊

里許、背後突來身穿灰色對襟銅鈕衣袴便帽者二

反日會處分奮獲日貨

追軍警聞訊趕至、匪已不知去向、

珠寧頭一下、當被刦去現洋鈔票二百三十餘元、小洋十三角、銅元四千五百文、及衣飾等物、共計損失約三百餘元、歷一小時、始攜贓向新安鄉方面逸去、事後該管公安第三分局長金誦南、聞警率隊分三路馳往兜捕、終宵不獲、嗣在虹橋附近桑田中、拘獲嫌疑犯鄒阿二一名、解局訊押、並在出事地點、詳爲査勘、檢得盜遺手槍子彈殼一枚、帶局存査、今日已由該行主開具失單、報縣請緝矣、

蘇州

公安局長履勘光福鎭刦案

縣屬光福鎭於元旦被匪洗刦、彭縣長特限縣公安局長鄭誠元、於三日內破案、鄭局長因特於五日親率警察隊隊士三十名、馳往履勘、

清鄉會展期結束

吳縣清鄉委員會、奉令結束、已逾限期、昨經該會議決、決定展限至一月底辦結束云、

私禁髮妻上訴案定期宣判

宮巷瑞記照相館經理吳瑞生、私禁髮妻上訴案、高等法院於五日開庭辯論、定於十日判決、

常州

澄武會勘北鄉慘殺案

循理鄉史墅等鎭發生殺人放火慘劇後、朱縣長即電約江陰申縣長於四日到鄉會勘、茲悉是日朱縣長接繆廳長來常視察之電、不克下鄉、遂由縣指委于懷忠顧無畏、會同公安局長李子韓、至潘墅會勘、至則江陰縣指委吳良甫、縣長申丙炎、公安局長張品泉、已在潘墅等候、雙方略談案情、即赴史墅陳家巷拉塲塡等處察勘、於六時許、雙方皆到常城、旋在縣政府開談話會、首由李子韓報告經過情形、次由申縣長報告、丁墅鄉政局長黃南湖、曾據村閭長報告、史墅潘墅陳家巷拉塲塡等處有共黨擬至石莊等處騷擾、當經轉報江陰縣政府、縣政府即令該局長査復、黃曾將除匪情形具復縣府、第二次又至縣府報告、史墅等處共匪、有二次來石莊騷擾消息、與武進方面所傳不同等語、次江陰公安局長張品泉報告至史墅陳家巷等處査勘情形、次循理鄉政局長蔡振亞報告此案發生經過情形、次縣指委于建今述此案有種種疑點、一、史墅等處發生共黨、江陰方面來剿、未曾繳到共黨槍械一支、及拿獲眞正共匪一名、而殺人放火擄人勒贖搶刦猪羊財物、二、楊世昌捉獲後、不交官案懲辦、即刻連擊數槍斃命、似此情形、必有報仇關係、三、第一次至武進地界殺人放火擄人搶刦財物、第二次又來槍殺楊世昌、又皆未向武進行政方面通知、是何緣故、四、江陰保衛團架去十三人、據武進承審員實地査勘報告、架去者出錢即可放回、此節是否合法、五、保衛團捉到十三人如果係共黨、何以不久即放出十人、且不解交縣政府訊辦、旋經共同議決、㈠由兩縣會同向錢龕司令請兵常駐兩縣交界處、以資鎭懾、㈡被災之戶、由縣派員會同本鄉行政局長賑濟、

寧波

新縣長已接事

新任鄞縣縣長陳寶麟蒞甬後、已於二日接收竣事、於三日就職任事、前縣長顧樹森、移交已畢、於四日返滬、

九歲幼孩被綁出險

鄞西石潭地方、有王某之子、年方九歲、於舊歷十月十一日被匪綁去、後於十一月十八日講定以七百元取贖、詎被大來山偵探隊探悉匪徒藏匿之處、當夜前往捕獲盜匪陳正甫一名、並將九歲肉票救回、現陳犯已解赴官園部核辦、

下塘刦案拘獲嫌疑

鄞西鄞江鄉韓香地方上唐下唐馬家各村、因匪勢猖獗、備有土槍二百餘枝、前日下唐某富戶被匪行刦、各村閭鄰以閉捕、當獲嫌疑數人、即送鄞江橋保安隊訊辦、

南通

公安隊改編警察隊

縣公安隊由縣防區劃勸與縣公安局後、三日由局改編爲警隊、官佐已委定、大隊長徐桂、隊附顧鏡冰、第一中隊長張子仲、第二中隊長孫光祺、第三中隊長李懋榮、

布業去年營業減色

通州大尺土布業、去年自項淋開盤、至秋風收尾共做布七萬卷、僅及往年六成、實受兵禍與牽票影響、京縣莊與長江帮交易尙佳、統計布業全年共做一千八百八十二萬餘元、縣莊歇市、該業正預備收貨、以便明春運銷、

如皋

匪徒縱火焚屋

如皋鎭濤區花園頭地方居民曹銀齋家、除日下午十時許、忽有匪徒十餘人、持械闖門而入、時曹姓已聞警逃避一空、匪徒尋人不着、即縱火焚燒、頃刻間十六間房屋、悉成灰燼、損失甚鉅、現由縣政府行政局分別派隊前往勦捕、

巡士抗命槍殺巡長

如皋南鄉磨頭區公安第五分局高家莊派出所巡士馬道銀、因梭巡濫費子彈、爲該所巡長馬怒一査悉、於三十日下午、令其站隊訓話、詎一言未畢、該警忽向馬巡長及另一巡士周希堯、開放兩槍、馬周二人、當即應彈殞命、當由全體巡士、將兇警馬道銀捕獲、交由該管第五分局解縣訊押核辦、

沙道士被匪殺死

鎭濤區陳家市地方居民沙道士、於二十九日被匪用刀刺傷手臂及小腹等處、當因傷重、逾時斃命、

委任教育局長

中央大學委任黃家瑞爲任本縣教育局長、此項命文、已於二日到局、聞黃曾任寶應教育局長、日內即將到如接事、

少婦自縊之所聞

如皋北門內靜水橋吳姓少婦、忽於除日懸梁自縊而死、遺有三子、長子名大紅、年十歲、次子名二紅、年八歲、幼子名三紅、年祇六歲、大啼小哭、景況頗爲悽涼、據聞死者之丈夫名吳古梅、向在某紗廠供職、近時閒在家、並在外姘識一女子、置家不顧、去月二十九日、因故發生口角、致萌自盡之念、死者年方三十三歲、爲人頗賢惠云、即母家已向吳交涉、倘未收殮、不知如何解決也、

松江

兩匪截刦一獲一逃

有吳德元者、平湖人、在籍開設維和板箱店、於四日在七寶鎭收得帳款洋一百六十一元、當日在莘莊乘車至新橋、詎下車約一里許、背後突來身穿灰色對襟鈕衣袴便帽者二人、聲稱搶舍、將吳懷中鈔洋、一併攫去、時爲鄉人遙見、趕來兜拿、當將一匪拘獲、據稱名吳金山、在逃者名李秋林、當即於五日解縣、訊供不諱、當判押候訊辦、

常熟

教職員索薪潮未解決

本邑各區教職員索薪風潮、已屢誌本報、前七區代表來城請願後、局方已向中國銀行借洋一萬八千元、發放一月、現七區方面、以尙積欠期半之多、特再召集開會、議決繼續請願、並由各校推派一人爲坐索代表、各校校長致無法維持、呈請總辭職、學校亦無形停課、全區教職員六十餘人乃屆掉來城、寓新旅社、於三日派代表至局與高代局長會晤、由高約定翌日答復、屆時高局長謂現時確無的款、須候忙漕徵下、方有辦法、代表即請向款產處移借、高局長以無抵押品爲對、結果由高應允於陰歷年內一律發清、至教職員態度如何、聞尙須開會公決云、又聞高局長以應付爲難、擬呈請中大辭職云、

火警灼傷三人

本邑水北門外謝橋鄉星橋地方農民某姓家、於二日午夜一時、突然失愼、延燒鄰家數十餘戶、並灼傷宋姓小孩二人、大人一名、現已向城內普濟醫院求治、

杭州

市政府購辦救火車

杭州市政府自周市長接任以來、對於市政設施、不遺餘力、近鑒於火災發生時無良善之救火車、殊爲缺憾、特委工務局朱耀廷局長向上海□□和洋行□公司購定大號之消防救火車一輛、業於七號運抵杭、聞該公司華經理蔡仁抱、隨帶上海工部局救火會西人等同時到杭試車、並攜有新式火敵滅火器多種云、

小學算術藝術展覽會

杭州小學教育研究會、元旦舉行全市小學算術藝術展覽會、加入展覽者、計七十餘校、陳列物品、達萬七千件以上、算術方面以自製教具、最爲出色、藝術方面、以鄉村各小學之農村模型、竹器具、及各小學之圖畫刻紙等、亦爲別出心裁之作品、

嘉定

反日會處分査獲日貨

縣反日會歷獲日貨、急待解決、適省指會視察員方元民、民政廳整理警察委員王汝霖蒞嘉、即於三日下午、召集聯席會議、請兩省委列席、主席王劍文報告、査獲各件、確係日貨、當經議決先交縣政府縣商會發還、惟須出立收據、俟省反日會頒佈懲罰條例、再行負責處分、即由周書笙擬定收據、由雙方代表簽字解決、

紹興

嚇詐犯解院審訊

紹興警察局偵緝隊在陶里塘下拘獲嚇詐陳伯耀家之匪犯王來墮一名、並抄出假手槍一支、經由李隊長審詢屬實、當即解送警局、經司法科程科長詢問一過、已備文移送地方分院訊辦矣、

平湖

警察行竊被獲

平湖西城內小街元成米行棧房、近來時有失竊情事、三日晚學徒馮亮彬守夜時見一黑影、遂即呼賊、棧司咸集、賊已越窗逸去、後在鄰居王姓灶間拿獲一人、送交三分所、旋悉該賊即係該所警士陳希源、遂又送交總所核辦、

蕪湖

更委市縣指委

皖省指委會此次改組後、對各市縣指委、均已更動、蕪湖方面、市指委李常盛張志運諸省指委王啟之調大通、張紹曾調無爲、羅鍾復職、另委王品荷杜維濤黃昌欣爲蕪湖縣指委、日內均將來蕪就職、至黃下任之、寶劍虹仍復職、另委張醒

中央銀行開幕

中央銀行、財政部令市民商會加委以前、原定於五日舉行開幕典禮、

米行夥友被匪槍殺

三日晚七時許、有在和豐米行爲夥之徐正楣、攜帶銅元六百枚返家、詎有盜匪一名、尾隨其後、行至河南想思拐地方、突出手槍開放、中徐要害、登時氣絕身死、追軍警聞訊趕至、匪已不知去向、

擡沉小輪案續提交涉

英商吉和公司小輪、前因誤走航線、在蕪擡沉逍遙津小輪、淹斃數十人命一案、遷延兩年、迄未解決、現被難家屬、特向安徽交涉員盧春芳請願、盧昨已函南京英領事署交涉、催促誠意談判、派員來蕪解決、

其需要有逾於衣服者

際此隆冬增衣禦寒以免傷風自爲要事然苟因便秘而內臟不清則衣着雖溫而傷風仍屬不免因便秘阻滯血液之流行故也

清導丸爲療治便秘之和平良藥故凡欲免避傷風以及其他由便秘而起之各症不可不服之也

湖北宜城警務員高君郁泉來書云「鄙人前患便秘各藥無效而大黃等劑又太霸烈最後服用清導丸竟將便結之病斷絕根株眞始料所不及也

清導丸各藥房均有出售或直向上海江西路六十號韋廉士藥局函購每一瓶大洋六角每六瓶大洋三元郵力在內收用郵票

西方文運記 （巴黎通信） （萬葉）

一九二八年文學獎之優勝者

浮野君之少年立志成功史

西方人才之出路乃其謀國者第一要圖

西方社會之時尙爲看北方雪地之冒險小說

水火之用、有裨民生、假令不遂其性、而使之無所發洩、則崩潰與爆炸、俱有殺人之患、人有精神才力、而無相當之出路、可使盡情發洩、一朝暴亂橫決、爲害猶水火也、歷觀世界諸邦、其學問不發達者、求學靑年之精神才力、無從發洩、每喜滋生事變、鼓弄風潮、若其民間事業、因外界之壓迫、一時無振興之方者、全國人士之精神才力、無從發洩、則內部騷擾、必無終止之日、是以謀國者第一要圖、即設法爲蓁衆謀出路、使其精神才力、各得盡情發洩、法國者、我中華民國之師表也、一座法國學院Academie Française位置全國碩學耆儒數十人、入院者受社會之崇敬、遠過乎赫赫一時之執政當局、優禮先進、即以激勸後生、富有精神才力之英俊、已分其一部、趨重於文學科學及藝術、一回法國展覽會Salon des Artistes Français [illegible]畫彫刻諸傑作、受榮譽得獎者、多至數十百起、富有精神才力之英俊、更分其一部、趨重於藝術之各項專科、法至良意美至善也、但古人創設之良法美意、相沿日久、常不免爲一部分固有之勢力所盤據、無名之英雄、遂永無嶄然露頭角之機會、是以學術事業鼎盛之邦、俱成左右兩派對抗之勢、以今法國爲喩、法國展覽會爲右派、而獨立展覽會Salon des Artistes Independants爲左派、法國學院爲右派、而功果獎(Goncourt)爲左派、功果獎之評判員凡十八人、又名功果學院、創於十九世紀末葉之文學家功果氏Edmond Goncourt、此君於一八九六年逝世、遺囑以家產留付公家、充作文學獎之基金、每年十二月、選定無名著作家所著小說之最優者一種、給予文學獎、其宗旨在識拔眞才於草莽之中、爲缺乏資格者、別開一出路、與法國學院資格流派之限制、正相反背、本年(一九二八年)功果文學獎揭曉時、獨占錦標者、乃爲法國產坎拿大人康坦浮野(Maurice) Constantin-Weyer所著「往事低徊Un homme se penche sur son passe」之愛情小說、西俗以讀書一卷、喩人之度過一生、此云「低徊」、指伏案展卷之狀態也、

近影 浮野氏 MR. CONSTANTIN-WEYER

「功果文學獎」獨占錦標之小說家○新著「往事低徊」一書行世○

The winner of the Prix Goncourt and tee author of "Un Homme Se Penche Sur Son Passe"

浮野君於一八八六年、誕於法國東部上母省Haute-Marne之波風湯泉Bourbonne-les-Bains(母者、河名、波風二字、源出臘丁文之Borvone、乃與靈妃Nymphe相類、水泉之女神也)幼時家道小康、曾寄宿於巴黎市天主教設立之棗與Stanislas中學、習法德英諸國語文、嗣往外省求學、一八九八年再至巴黎入大學、所選者爲自然科學、其時朝夕過從之校友、至今有成名詩家與名畫家者(如Leon-Paul Fargue今以詩名、Gus Bofa乃當代滑稽畫之名手、)一九〇一年家難中落、無力專事學業、適屆從軍之歲、乃輟學應軍役、在軍隊中、識一曾居北美坎拿大之少年、修陳新大陸之生活、聞而大爲感動、一九〇三年軍役甫畢、即赴坎拿大北部爲傭役、時而樵採畜牧、時而耕稼、時而畋獵、夏期賣馬、冬令賣裘、備嘗冒險拓荒之風味、如是者前後將近十年、與木石居、與鹿豕遊、蘇武韋韛、管寧皂帽、身將兼而有之、然其無論何時、必以莎士比Shakespeare及Fielding諸大家之文集自隨、大有李密掛牛角挂漢書之興趣、至其深思博識、留心自然界現象、特借重於鳥獸草木之生活、使大塊文章、盡歸我用者、則又突過前人、而爲本屆功果獎勝利成功之主因矣、至一九〇八年、留坎拿大已越五載、例可入籍爲住民、其後四年、所蓄甚豐、乃就仙島Manitoba湖省之北部、(按印第安語、稱爲mana仙也、託茇toba居也、)購得廣大之牧場、乘肥馬、飲美食、廣置書籍、勞事漁獵、嘗馳逐於零下二五至三〇度冰雪之中、縱覽天地間之奇景、正人生得意時也、不料霹靂一聲、在一九一四年之八月、世界戰禍、陡見爆發、君雖列名坎拿大籍、而愛國心切、決意歸國從軍、在受軍醫察驗時、因數星期前乘馬傷臂、深恐一經發見、不能入選、乃飾詞隱匿以邀免驗、迨其就編、居輝中床數月、即由兵士而升爲官長、至一九一七年五月、轉戰入香檳、遇開花彈、身受五十三傷、乃進醫院、給假十月、而得紅色勳表之武功勳位焉、一九一八年假滿傷尙未除、而君復入蕩克Tank之軍、幷命向前敵、戰事既終、舊創復作、再入醫院調治、至一九二〇年二月始平復、列入百分八十之廢兵、(按法國在戰後、以雙手雙足俱廢者、作爲百分百之廢兵、其意即全廢也、)於全廢相去不遠、人生至此、他事盡無可爲、幸君於坎拿大力役之時、閒嘗爲英報撰文、對於文字、頗有因緣、乃如孫子臏腳修兵法、左邱失明著國語、從舊友Gus Bofa之勸、至法國西南文身市Poitiers(法國古有文身族、中國古代亦有斷髮文身之事、)擔任中西日報Journal de l'Ouest et du Centre之總主筆、(文身市在法國中部偏西、故曰中西、)而兼撰說部多種、今其新著、已由理得發行部Les Editions Rieder印行者、除「往事低徊」一書、三數月間、出至五十三版而外、餘若「西行集」「神宇湖」「大風暴La Bourrasque」諸單行本、問名者踵相接、定可風靡一世、「往事低徊」之主要人物、爲一兼事農獵之田舍漢、其人名孟怡Monge而其所婚之愛爾蘭女子、則名胡穆樂O Molloy胡穆樂有私於另一男子曰阿解Archer、孟怡之戀敵也、西方愛情小說、大旨千篇一律、無待予之詳述、「往事低徊」之特長、在能因人事而涉及偉大奇麗之自然界、可貴者不在事實、而在新空氣之充盈洋溢、浮野君之觀察極精細、又勤於悉心體會、如敘窮荒絕塞所遭遇、以及大城市夢想不及之景象、微妙周詳、最爲難能可貴、至以「形容聲籟之詞Onomatopees」描寫可驚可異之境、栩栩欲活、尙其小焉者也、吾人讀浮野氏之書、見書中人、能於天荒雪緊月黑星稀無所歸宿無所憑藉之中、冒風寒、忍飢渴、抵抗猛獸、必將深佩小年冒險家自信力之堅強、展讀既終、憬然自悟、知吾人遇力不能勝之艱苦、得如何出過量之力以赴之、此種特有之經驗、實於神經發育體魄健全之運動家與軍士、更覺大有裨助、論者或曰、浮野氏赴坎拿大事蹟、與美國大著作家稼閣龍動Jack London之北走牙酸岬Alaska者相同、其小說敘孟怡出獵、酷寒中格斃野獸、飲血以止渴、炙肉以充飢、直似牙酸岬州「茹毛飲血之族Eskimo」、浮野在四十以前、終年操作、志在金錢、本不在乎文字、龍動之與茹毛飲血者爲緣、其志亦專在採取金礦、是以蒼頭特起之浮野、在後世文學史、直可列爲「龍動第二」、意則彼爲美國之龍動、而此爲法國之龍動也、實則尙不盡然、浮野與龍動、固同寫自然界本色、而其理想、二氏絕對相反、龍動之爲文、每顯天力勝過人力、人卒不免爲自然界所驅使、所謂造物弄人、人力不能抗也、浮野之文、即隨處顯示人力強過天力、人賴意志與智慧、大可自我作主、以戰勝此無定之天、是即中國古說所謂「人定勝天」也、天者渾噩自然之謂、亦即德文與「文Kultur」字相對之一「質Natur」字、西土文明、天眞泯滅、以文勝質之弊、各國所同、故讀浮野之書、頓覺空氣清新、正如炎熱之中、遽下一服清涼散、我中國頹敗之餘、人民意志薄弱、遇事不問源委、盡感悲觀、毫無振作之心與奮鬪之魄力、惟浮野之書、可以矯正之、此正如奄奄無生氣者、不可不以滋養料補助之也、

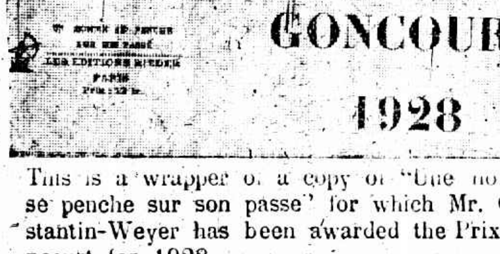

This is a wrapper of a copy of "Une homme se penche sur son passe" for which Mr. Constantin-Weyer has been awarded the Prix Goncourt for 1928

無名著作家浮野君博得一九二八年功果文學獎之紀念品「往事低徊」一書之護封紙

浮野君既得文學獎、出語人曰、「予意事至險者、莫如震眩於目前一時之榮、自制之方、無過於習靜與操作、予不欲逗留巴黎、仍回文身市、繼予記者之任務、予昔以記者而兼文學家、今後不望有他種升遷、惟望輕重之間、略有變易、此後之予、或將以文學家而兼記者、」法國歷史上之名記者、屬於文學家者甚多、如Joinville, Froissart, Voltaire, Rivarol, Paul-Louis Courier輩、不勝枚舉、記者之職責、除著論文編製逸話而外、兼以代表史家、君等試思之、新聞家作今史、雜以諧諷與褒揚者爲可樂乎、抑如歷史家之徒誌往事爲樂乎、歷史者、已往之見證也、而新聞家、乃今世之見證人也、歷史家作史、鮮不以報端之新聞爲根據、新聞學者、乃文學家造就上進之終南捷徑、通新聞學者、莫不善於爲訪事、欲爲訪事、必先善於觀察一切事物、觀察之道非易事、若以十人同遊一勝區、歸令作記、必可發見種種不同之缺點、小說家亦然、不善觀察者、無以爲小說、故充訪事、亦可爲成小說大家之一種準備、訪事之所貴者、見而能憶、憶而能書、所書之事物愈詳愈妙、而所施之文字、則愈簡愈妙、不觀報館秘書(略如中國之編輯主任)之看大樣乎、若令充滿兩欄之文字、而令容納於一欄之中、地位甚少而材料過多者、必須迅加刪節、使此一欄之文字、仍能包括兩欄之意義、此即所謂愈簡而愈妙也、世之小說家、苟不善於此道者、未有不以乾枯冗贅取厭於人矣、

記者按西方諸國在中古時、「文藝」尙不能成「資產」、文學家著成一書、必須呈獻王公大吏、博得巨額之津貼、以維生活、故西方文藝界積習相沿、至今尙於開卷第一葉、大書「此書呈獻於某人」、浮野君「往事低徊」之作、乃呈獻於其摯友Emile Zavie、是書無序、僅於「呈獻」字樣之下、附註數行、略謂「當代新版小說、每注重精神分析法Psych-analyse一作心理分析法、此法常見於記夢之文、)本書所列之主人、態度甚沉靜、精神上無可分析、其不合時趨之處、正如鄉下裝之牧牛童子、忽令徘徊於巴黎中心最時髦之歌劇場陰道Avenue de l'Opera、」閒評、平心論之、浮野君之獲選、雖出尋常意料之外、然其作品、寫北方雪地之景、確乎適合時宜、上年(一九二七年)獲文學獎之Maurice Bedel所著「北緯六十度之野露(人名)Jerome 60 Latitude Nord」、詼諧雜作、描寫瑞典鄉俗未婚妻可同居事、亦寫北方雪地之景、綜括言之、今日西方社會各種冬令遊藝、Winter Sport最盛行、文學嗜好、不覺與之俱變、風行草偃、無足奇也、是以美國文學家龍動之書、在今日之世界、頗占絕大之勢力云

第五百五十一期　時報新光 The Eastern Times Pictorial Page　十八年一月六日

編遣會議昨正式開會　推定各組審查員並發表宣言

李宗仁閻錫山趙戴文昨在國府同時分就各職

減價聲中　新新公司職工實行罷工

樂華又遇勁敵　與葡萄牙打成和局

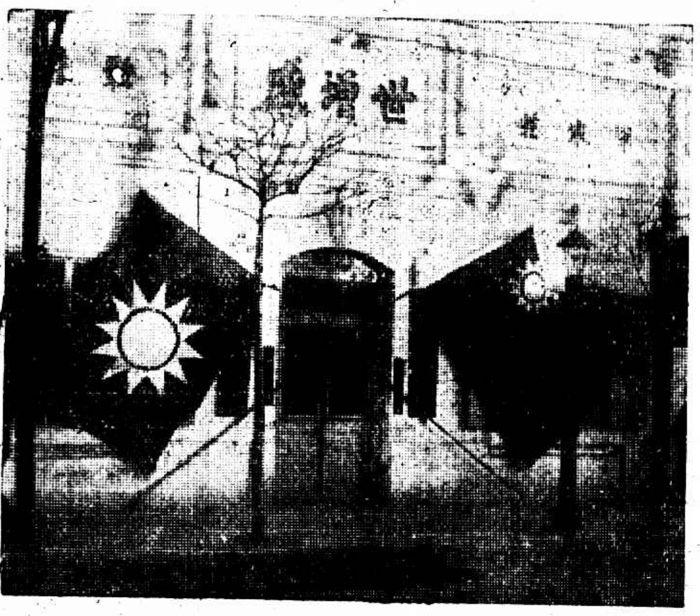

改懸青天白日旗後之長春商店　傅珍特

The first day of hoisting the National Flag in Changchun.

天津清潔運動一瞥　馮武越

The Grand Sanitary Campaign of Tientsin.

樂華足球隊與葡萄牙球隊昨行錦標賽結果無勝負 ⓐ葡萄牙隊守門勞倫司救球出險　ⓑ葡萄牙隊員擲球之姿勢　張有德

Loh-Hwa Football Team draws with the Portuguese in League Contest at the Pioneer Field yesterday afternoon. ⓐ Wonderful saving by the Portuguese goalie Mr. Rawrenyce. ⓑ Style of a Portuguese player in throwing the ball on the sideline.

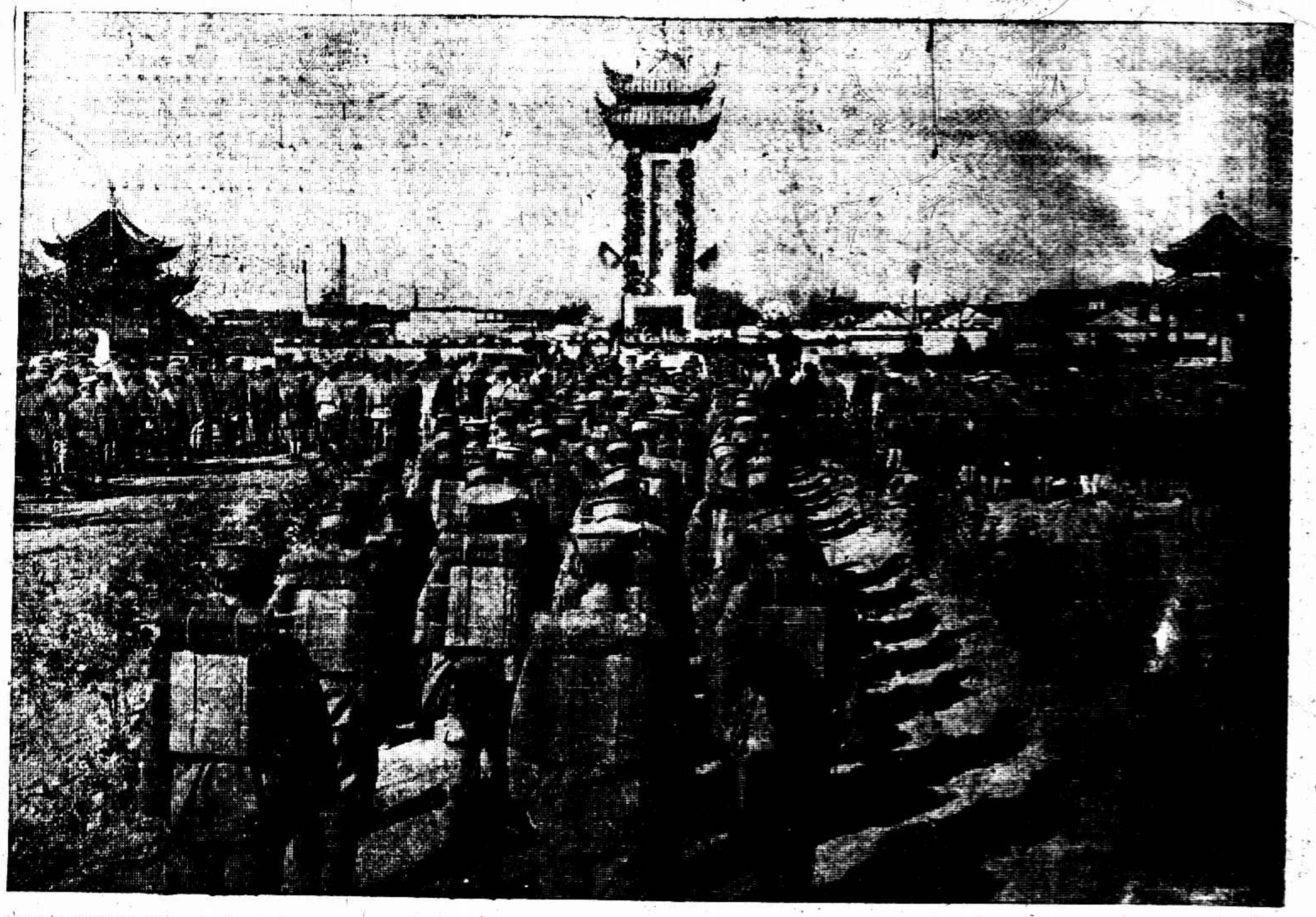

三十二軍陣亡將士紀念碑昨行開幕禮　是碑建於上海龍華鎮建築攝影已登載上月杪本欄　王開照相館

The Unveiling Ceremony of the Memorial Stone Tablet for the Officers and Soldiers of the former 32nd Army who have sacrificed their lives in battles. Pictures for the fine structure in which this tablet is erected were published in our paper on Dec. 31.

張守彝張展伯父子美術展覽會會場內容　該會連日在上海林蔭路藝苑舉行　郎靜山贈

Showroom of the Art Exhibition which is being held in Yih Yuan, West Gate, Shanghai, by Mr. Chang Shou-i and his son Chang Cheng-peh for the purpose of display some of their best pictures.

「風景」之一　宋中沅油畫爲上海美術專門學校圖畫展覽會出品　陳成華贈

Landscape—One of the pictures of the Art Exhibition of the Shanghai College of Fine Arts.

二俞張王國畫展覽會會場一角　舍予贈

The Joint Chinese Painting Exhibition—It is being held during these days at the Ningpo Resident's Association, Shanghai

上海紀載

本報啟事

關於上海部分一切新聞照片、各界如有信件寄交本報編輯部、以後請勿再書私人姓名、以免延誤、

滬杭車上之憲兵 忽有檢查日貨舉動
旅客衣物被扣不敢聲辯 同車皆怪憲兵越出範圍

滬杭路來往客車、每班有憲兵數人、隨同查票員檢查、上海至嘉興一次、嘉興至杭州又一次、以是日來無票乘車者幾乎絕跡、惟憲兵於查票之暇、又須檢查旅客行李、翻箱倒篋、甚爲周到、昨日有一旅客、帶毛絨線十磅、爲憲兵查獲、指爲日貨、扣留之、又一旅客、帶嗶嘰衣料一丈三尺、亦爲憲兵扣去、云將解送上峰發落、旅客不敢與辯、一時同車中人皆怪毛線嗶嘰並無日本商標、不知憲兵何能認識、且檢查日貨不涉憲兵之事、何以憲兵亦兼及之、惟望憲兵長官隨時調查、加以取締

大減價時之新新 職工會實行罷工

職工要求條件 第一項、職工保障、㊀承認職工會有代表全體職工之權、㊁公司一切辦事細則及規章、須經上級機關核准及職工會同意、㊂公司無故不得開除職工、開除職工、須經職工會同意、㊃常務委員在公司服務時間辦理職工會工作、工資照給、㊄公司如須添僱職工、須先錄用本會失業會員、㊅凡屬公司職工、除經理司庫糾察外、其餘一律須入本會、否則不得錄用、第二項、改良待遇、㊀每人每月津貼膳宿費洋十四元、㊁職工患病、除花柳瘋癆痼疾、由雙方指定醫生診治、或函送醫院療養、醫藥費概由公司支給、病假內薪水照給、均以一月爲限、若因公致命或殘廢者、當由公司發給撫卹金二百元、以一次爲限、(修訂)㊂職工遇有婚(本人)喪(父母妻子)等事、得給假一月、工資照給、㊃職工不論自行告退、或因故停職、每任職一年、公司須給退俸金二月、(其金額以最後月薪爲標準)多則類推、㊄職工任職滿足八個月、不論自行告退或公司辭退、花紅概照公司規定辦法支給、(前訂)㊅職工倘有要事不能至公司服務、一天者祗扣薪水一天計算、(前訂)第三項、薪水及津貼、㊀公司每屆年終、須加薪水一次、職員至少五元、學生至少二元、(修訂)㊁每月加給升工六天、照舊辦理、以每半年發給一次、(前訂)㊂每次大減價時期、發給點心費三元、以二十一天爲標準、多則類推、(前訂)㊃公司每月津貼職工會關於職工教育職工娛樂等事業費洋三百元、第四項、服務時間、㊀每日服務時間自上午九時至下午八時止、(前訂)㊁星期日全日休息、各種節日紀念日均遵照上級機關通令辦理、以上休息時間薪水照給、(前訂)㊂每晨簽到簿九時一刻收回、如遇過鐘每次罰洋五分、廢除過鐘三次罰薪水一天之惡例、(修訂)附件、㊀無故被開除之職工俞德源沈興發吳岳澄即日復工、停工期間工資及一切損失照給、㊁開除營私舞弊壓迫職工之林奎權、㊂維持原有保單停止更換無理由之新保單及填具志願書、

公司方面談話 新新公司經理部人談、該公司待遇職工、向與永安先施二公司訂立合約、所有一律辦法、一向相安無事、昨有一部份工人忽用工會名義、提出廿二條款、與該公司難堪、公司不得已登報告社會、請其維護、並代勸導工會、惟該工人等絕不諒解、於昨四日晚派人將公司寄宿舍內各夥伴鋪蓋衣具全行搬往閘北工會、復於五日朝將商場後門用大鐵鎖強行關閉、是早有多數工人返工皆失望而退、現該公司因此昨召集董事會緊急會議、決議限令各罷工夥伴於星期一日早照常復工、否則認爲自行告退、另聘新人補充云云、

廿一層高樓後年可發見
大中華公司之籌備

規模宏大之百貨商店大中華股份有限公司、資本金三百萬元、已依照公司條例呈准國民政府註冊在案、並與業主雙方訂立合同、批租三十年爲期、爲滬上諸鉅商所發起、籌備以來、積極進行、其組織內容及建築設計、頗有特長之處、將來開幕以後、當爲滬上商界放一異彩、茲略述其計劃概況于次、

▲亞東第一 大中華股份有限公司之新屋、位於南京路福建路間、確爲全滬最繁盛之處、有軌無軌電車、往來如織、戶外有各種公共車輛停車站八處之多、交通可稱第一便利、並據該公司逐日精密之統計、新屋沿街之行人、較諸對街實多五倍、即此一端觀之、已足見該公司選擇地點之精細入微、新屋圖樣、由著名建築家鄔名洋行繪成、中總面至最高塔頂計共二十一層、全屋頂花園爲十三層、輝煌宏麗、矗立雲霄、不特爲上海所空前未有、即東亞亦當首屈一指焉、聞明春即可開始動工、預計十八個月完竣、落成之日、全城耳目當可煥然一新、

▲推銷國貨 大中華股份有限公司最根本之主要目的、厥爲努力推銷中國國產貨品、現正與國貨廠家通力合作、予以實際上的助力、換言之、即爲國貨廠家之唯一偉大推銷場也、故其章程中公司營業範圍第一條、即曰推銷國貨兼辦社會需要物品、凡此情形、殊足以證明該公司對此極願力行不怠者也、

▲建設工廠 大中華公司之將來營業計劃、擬在全國各相當地點、建設平民工廠、一方面利用公司資本、救濟各地失業貧民、同時藉此可以增廣國貨來源與舶來品競爭、聞該公司認此項計劃、與推銷國貨息息相通、故特加注意、俟開幕後即當積極進行、

▲設備完美 大中華公司之內容設備、應有盡有、盡善盡美、即就其附設旅館而論、有最精美房室三百餘間、一切佈置、足與歐美各大旅社比美、堪稱特色、其他若酒館舞廳遊藝場等、均合於最新式美的條件、而爲上等人士最高尚舒適之娛樂場所焉、

▲辦員得人 大中華公司之辦事人員、均經擇有經驗及手腕靈活精明幹練者充任、總之大中華公司、天時地利人和、無一不宜、則將來營業之發達定可預卜也、籌備處在四川路鹽鳳里A字九十號、

煙酒牌照稅之限期

江蘇二區煙酒牌照稅徵收處、以十八年份春季牌照稅及上期酒稅、於元月日開征、滬東財政[illegible]發新章、至十日止、逾期繳納者遵章加收、(內照一張按督促加徵洋四角)、按級類推、照月遞加、昨已布告周知、

上海縣長昨日交替
縣政府人員略有更動

上海新縣長陸龍翔、昨日上午十時四十分與縣公安局長徐錫之至縣政府、由江家瑂接見、將縣印文卷器具、及一切雜件、點交清楚、原有職員、略加更動、名單如下、第一科長梅瑸、科員臧源・黃嘉修、第二科長史伯符、科員錢允中・詹任之、第三科長莊正本、秘書姚元鑫・陸鼎新・沈永慈・朱復享・會計陳汝駒、收發史菊九、監印沈秉文、

縣長兼任之縣財務局正局長、本可與縣政府同日接事、茲以財政廳會有通令、非經加委、不能先行接事、故須俟財政廳加委令文頒到後、再行接事、

李濟深到後即赴京
此來專爲出席編遣會議

(中華電訊社本埠消息)李濟深乘法輪於昨日上午十時十分抵滬、在楊樹浦大阪碼頭上岸、同來有秘書長鄧家彥、浙民政廳長朱家驊、粵民政廳長劉栽甫、政分會文書主任廖百芳、建設委員會秘書麥朝樞、副官張衍棱、參謀伍子峰等、歡迎者甚衆、李上岸後、即與熊式輝同車往極司非爾路諸昌年宅休息、對記者表示、當晚即須赴京、出席編遣會議、

租屋添一難題目
閘北房東通告房客覓店保 防綁票匪活動

閘北房東自經國府頒佈懲治綁匪條例後、皆非常注意、最近各處里弄、如大統路洽興里・成仁里・中山路中興里・復興里・交通路興華里・共和新路復興里等各房客、均先後接得房主方面通告、限期若干日覓取店保、否則須解除租約、追繳欠租、

外部印贈中英文國府組織法

外交部情報處近以中華民國國民政府組織法、業已正式譯成英文、因將中英文合併印刷一冊、內容如總理遺囑、國民政府組織法、中政會委員名單、中央執監委員名單、國府委員名單、各院部會名單、中國國民黨組織及政治組織關係等紛端、均係中英文對照、附目極形清爽、現已出版、即分送外交界、聞各機關如向索閱、亦可贈送、又該處擬將中美中英[illegible]友好條約之中英文及各該國文字、合印專冊、以資分送、

木業工會分會被毀
各工會組織後援會

昨日下午二時、商務工會、木業二分會、惠洋印刷工會、內河輪船工會、洋衣工會、皂廠工會、瑞鎔機廠工會、製茶工會、餅業工會、根泰工會、滬東絲廠工會、鼎泰酒棧茶點工會等、在郭家祠[illegible]開聯席會議、由主席報告該分會被毀情形、次由商務工會代表鍾金才提議以聯合名義呈請各上級機關從速嚴懲暴徒、(議決)通過、又由內河輪船工會代表汪劍平提議由各工會組織後援會、(決議)通過、其餘討論要案甚多、從略、

人造絲存貨減捐稅

江蘇全省人造絲捐稅、由省府財政廳委由捐稅局辦理、該局按照定章、每包征收稅銀一元二角、茲據絲商具呈陳述營業疲苦情況、懇請核減、准予年內存貨暫按七折收稅、又據各綢號呈稱、銷場呆滯、存貨尚多、並准展期一月、限至十八年一月底止、存貨一律運濟、二月一日起照章征收、以示體卹、

山田回國有關中日交涉

日新黨總裁床次氏、疊電上海現任江南晚報社社長山田純三郎回國、有所咨詢、山田氏已於昨日上午九時、由匯山碼頭搭上海丸返日、山田爲先總理老友、且對於中國國民黨及中國內部之局勢知之綦詳、故此次山田回國、對於中日交涉上有重大之關係、

反日民意一斑
一萬一千五百餘人之意見
多數取不合作主義 日貨拍賣充救國金

市宣傳部去年舉行反日民意測驗、投票者計一萬一千五百零六份、其結果由該部統計如下、

(一)對付日帝國主義應取何法 (答案)

㊀不合作	六三四〇
㊁臥薪嘗膽準備一戰	二七九二
㊂振興實業	一五二〇
㊃聯合世界弱小民族共同奮鬥	五五六
㊄運用外交手腕	二四三
㊅鼓動日本平民革命	一三五
㊆不答	一〇

(二)反日運動如何能持久而有效 (答案)

㊀要有嚴密的組織具體的計劃	五三三〇
㊁由各級黨部領導民衆行之	二二四〇
㊂各地成立永久反日會由各該地黨部主持	二〇二六
㊃擴大宣傳工作	一一二三
㊄提倡國貨	四五九
㊅許人民檢舉查出劣貨重賞之	一二五
㊆反日會本身要嚴潔自愛	一一三

(三)英日同盟如成事實時吾國應如何自救 (答案)

㊀聯合世界上弱小民族共同奮鬥	五三六二
㊁勵修內政充實武備	三四八〇
㊂喚起民族精神合力抵抗	一四六四
㊃聯合其他列強對付之	一〇五二
㊄以對日手段對英	七八五
㊅遠交近攻	四六一
㊆召集全國[illegible]對待之	一

(四)對日無担保借款吾國應如何處理 (答案)

㊀不承認	九四五六
㊁分別用途以定承否	八九五
㊂照本黨對外政策第六條	六三三
㊃必不得已可讓步分期償還一部份	四三九
㊄嚴鈔試打	八三

(五)中日交涉停頓吾國應如何尋求出路 (答案)

㊀訓練全國民衆以備戰	五三二〇
㊁與他國訂約牽制[illegible]	二二五二
㊂自動對日廢除不平等條約	一八四三
㊃加緊反日工作促其覺悟	一〇四〇
㊄國際宣傳	六八四
㊅堅持原來主張	五六四
㊆煽動委日議爭	二六〇
㊇不答	七

(六)日本侵略滿蒙鐵路吾人應如何阻止 (答案)

㊀擴大保路宣傳	四六九〇
㊁移民滿蒙自建鐵路	二八六四
㊂不得已以武力對付	二四八〇
㊃命張學良盡力防禦	六七一
㊄宣告國人勿乘用日本車	六五四
㊅東省外交移京辦理	四四九
㊆向國際宣傳日本野心	二五二

(七)哈爾濱慘案主從各犯應如何處置 (答案)

㊀分別主從嚴重究辦	八三五〇
㊁組織特別法庭由政府審理	二四〇
㊂槍斃	七五〇
㊃解京法辦	七四六
㊄令張學良嚴辦各犯	四二〇

(八)國府委員張學良左右多附日人應如何辦理 (答案)

㊀免職查辦以黨國大員代之	四九二〇
㊁先警告不聽即下令討伐	二三五八

[illegible]

(十)沒收之日貨如何處置 [illegible]

(十二)救國基金之分配 [illegible]

集水方浜兩街商店
拆屋恐慌請商展期

市政府改建南市集水方浜兩街街道狹小、衛生交通均有妨害、決定通知該處各商號限期(十二月十五日前)將沿街房屋拆卸收進、該兩路各商號如德大源・萬通・大盛禾・豐協豐・裕茂・源復・大大昌・恒昌・泰興・順源・德義・大昇・泰安・泰同源・昇振泰・萬源等數十戶、因年關伊邇、大起恐慌、昨已議決聯名書呈救函東區商會聯合會、請爲轉呈當道從緩拆卸、

中城商聯會改選揭曉

中城商界聯合會、昨開第九屆改選大會、結果、黃耕伯・張振康・程歸楨・鄭竣英・高朗誠・許振嶽・王守之・李士平・蘇根生九人、當選爲執行委員、計文鈞・韓友安・鄭[illegible]・[illegible]・俞銘五人、當選候補執行委員、朱伯臣・劉叔餘二人、當選爲監察委員、吳秋山當選候補監察委員、

國貨製藥公司創辦

法國巴黎大學藥學士[illegible]、中國醫學士[illegible]、以歐戰後中國製藥事業之衰落、官廳飲片煎煮之難信、爰有上海國貨製藥公司之組織、其第一種出品爲錠劑丸片、所用原料、純爲國產、總發行所設本埠小西門[illegible]、[illegible]二十餘家、

南洋工人請願被逐
公司無表示…代表受傷
各工會共抱不平

▲工方代表接洽 浦東陸家嘴南洋煙草公司分廠工人、以連日與廠方數度接洽、尚無切實表示、前日復派代表百餘人渡浦往總公司要求、公司方面令工人推出全權代表、由孫川江一人前往、以時晚不及談判、當由廠方另闢臨時工房數舍、將各工人容納其間、並由總廠職工同志會購買麵包分發各工友充飢、入晚於工房內居宿過夜、

▲捕房驅散工人 昨日上午八時、工方代表孫川江坐於公司內、待與總經理討論辦法、遂時未見有人接洽、候至十一時、忽來捕房武裝巾西捕多名、將孫連同工房內工人一併驅出、致各工人受木棍擊傷者頗衆、輕重不一、遂紛紛散去、內有受傷較重之張根寶・傅雨莊・朱春懷・路鴻廣・徐禮芳・張金生六名、自投浦東警局路浦東醫院醫治、聞孫川江頭部傷勢頗重、事後是否爲捕房拘去或在醫院療治、至昨晚尚未往工會報到、

▲政治當局注意 市社會局以此次該廠停閉、失業者達二千七百餘人、又值陰曆年關在邇、各工人生計無着、對於社會治安頗有關係、昨派葛雲軒渡浦調查、以便呈候核奪、公安局昨亦派員前往調查眞相、

▲軍隊派兵保護 浦東春江碼頭防軍第三營林營長以各工人連日坐守廠內、深恐反動份子混入搗亂、昨日午後五時、飭派士兵七人、四人駐於廠內、三人守護工會、尚有班長一人、往來廠會二方指揮、並勸令各工人安心靜待解決、

▲救濟會之紀律 工人救濟委員會以失業人數衆多、深恐發生意外舉動、經各委員議決、於昨分發臨時紀律十二則、

▲請願維持之呼籲 工人方面見日下尚無解決辦法、總公司亦無表示、昨特印就停業工人請願團哀告各界人士書、分發各機關公團呼籲、

南洋分廠停業不當
上海各工會聯合發表宣言

工會[illegible]南洋兄弟烟草公司浦東[illegible]、久[illegible]工友[illegible]所、[illegible]痛心疾首、我工界[illegible]外[illegible]之權益[illegible]一息奄奄、生機斷絕、且該公司[illegible]十四、開辦以來、歷年盈羨日上[illegible]尚有盈餘、公司何得以一二私人意旨、而竟使數千工友生計[illegible]政府法令、凡資本家不得輕率停業、或藉端停[illegible]、[illegible]不得[illegible]、何[illegible]、不[illegible]停業、[illegible]公司[illegible]數[illegible]工人生計、何[illegible]、[illegible]中國[illegible]、[illegible]扶植勞工之本旨、立飭該[illegible]各界人士、[illegible]維持、[illegible]南洋工會、[illegible]法商水電工會、[illegible]公司職工會、[illegible]

商總會籌募二省振款

各路商總會昨晚召集豫陝甘災振委員聯席會、議決㊀由籌濟保管委員會雇用人員、負責勸募捐款、㊁各路分會用席本會委員均爲捐務委員、㊂公推錢龍章・張子廉・許雲輝爲勸募主任、㊃公推陶樂勤・王屏南・張橫海爲文書委員、㊄公推張一塵・葛仲威・陳翊庭爲交際委員、㊅公推胡鳳翔・邱嘉樑・余仰聖・朱保羅・張賢芳・王鑑成・范更新・蔡洽君・陳國權・海林・卿之爲宣傳委員、次併討論其他進行事項、

新服業公會組織
今日舉行成立會

本埠西服業、近因維護同業利權起見、特組織上海北長生新服業公會、加入者已有四百餘家、定今日下午一時、假座西藏路寧波同鄉會舉行成立會、選舉職員、通過會章、並請名人演講、

公共汽車給照規則

上海縣建設局、昨日奉江蘇建設廳頒發建築公路章程及長途汽車公司給照規則、(原文甚長從略)

昨經布告周知、

招商局將組俱樂部

四日下午六時、招商局董事長李國杰・總辦趙鐵橋・假座新新酒樓邀集全局同事聚餐、由趙總辦發起組織同人俱樂部、當場推舉洪雁賓等十一人爲籌備委員、聞將尅日擬具辦法、籌款進行、

浦東各鄉猪羊驗烙
在洋涇鎮設辦事處

市政府市區境內之洋涇・東溝・高行・陸行・楊思・高橋等六市區、屠宰猪羊驗烙事務、現由財政局佈告開征、並派員[illegible]在洋涇鎮中市設立辦事處、通知境內各肉舖遵照辦理、

西湖風景箋之暢銷

北京路浙江路口良友社、自元旦日起、發行新製之最新西湖風景箋、[illegible]、[illegible]、爲[illegible]人士[illegible]之歡迎、

財部將令准易紈士辭職
梅樂和恐難繼任……財部方物色人才

[illegible]稅務司易紈士辭職後、財政部對易之態度、頗爲今日界所注意、外間雖有以上海稅務司梅樂和充任之說、但亦係一種揣測、昨日社記者往財政部多方探詢、據司員消息、財政部長宋子文對易紈士辭職、決意令准、另易相當之人材繼任、並稱梅樂和繼任之說、恐不能成爲事實、其原因厥有三項、㊀梅氏年逾已將六十、梅之海關服務條例、年滿六十者即退休、梅在任期已無多年、㊁使團方面恐起反對、㊂上海方面一時難覓繼任之人物、故財部雖已決定准易辭職、但以物色人材、時間上頗費周旋、並聞易紈士自十八年元旦起、已自行停止辦公、將一切重要檔案、交由稅司負封鎖、

(國民社)中國財界某某、日來與英國方面交換意見、決定推薦英國在華負某項使命素與海關無絲毫關係之壞德 White 繼易紈士之任、由壞德完全遵照易之政策進行、如此則換者只易紈士一人、而其政策仍能貫徹、聞已與當局有所接洽、當局亦未表示十分異議、惟海關華洋人員、以總稅務司職務、應由專門家担任、壞德素無海關行政經驗、認爲頗不適當、決向當局表示反對、

閘北國展會極熱鬧

閘北流動國貨展覽會自繼南市閉幕以後、天氣晴和、來賓日盛一日、昨日爲一心牙刷廠惟一毛織廠西湖蠶絲公司三廠宣傳日、三廠於午後一時起、各推代表化裝登台、梯笑滑稽、萬衆歡騰、台下觀衆無不拊掌、各工廠此次陳列各項物品、均極精美、故臨時營業頗形發達、聞昨日各廠營業收入約在二萬元以上、

該會爲繼續宣傳起見、特於昨晚召集各廠代表大會、決議本月八日在閘北方面舉行大規模之遊行宣傳、聞各工廠現正積備一切、

該會遊藝股各委員聘滬上各著名團體學校及各種專家集一處、逐日下午二時起表演、四日來觀者座無隙地、昨日有㊀復旦大學附中之滑稽三角戲新劇父母的義務及她的手段、㊁左景山之魔術、聞今日遊藝更佳、節目有㊀姚宗仁凡啞令、㊁特別市國術分館國術、㊂澤民女校[illegible]愛情的少年、㊃顧斌華女士清唱京劇、㊄楊女士秋心、㊅公餘社京劇、

國貨赴鄂展覽開始籌備

武漢中華國貨展覽會、[illegible]所部駐滬辦事處[illegible]、[illegible]二月一日在武漢[illegible]開幕[illegible]部長[illegible]、[illegible]國貨[illegible]上海[illegible]、[illegible]吟江[illegible]、[illegible]日舉行委員會、[illegible]

普益社慶功 徵求會結束

昨日晚間、南市普益社、在銀行公會舉行本屆徵求慶功宴會、到方椒伯・嚴子裕・會同給獎、高子麐・吳若安女士等、賈貴得分最多、各獎大銀杯一件、各隊最優勝者、各贈小銀杯一件、其餘分贈金章・綢旗・褒狀等、並將姓氏刊入碑碣、最優勝公讓隊同志、並合攝一影、作爲紀念、餘興有滑稽劇・舞人跳舞・新奇魔術・化裝表演・慶功歌唱等、均極爽快滑稽、全堂大噱、其時本屆各徵求領袖、則在另室開會、照章改選社員部執行委員、詳情續報、

鳴報出版在即

晚近新聞事業、日新月異、乃有鳴報應時崛起、期爲出版界放一異彩、選稿務從嚴格、執筆者皆屬時下名流、業已籌備就緒、準定本月十二號出版、

日領清水將回國

駐滬日本總領事、正領事清水、昨奉該國外務省電令、調任外務省服務六個月、再行委派來華、先任領事、清水已定本月十五日卸任回國、何人繼任、尚未見命令、

大有晉增收股金

南通三餘鎮大有晉鹽墾公司、年來以收成委歉、致虧折頗鉅、兹各股東在上海會議根本救濟辦法、按照上屆決案、每股東各認繳還債洋二百五十元、並一律認繳加股二百五十元、由公司撥給加股收據、將來仍可抽分墾地五十畝、股金概託上海由南通二處上海銀行代收云、

爪哇誌略出板

四川路中國旅行社輯印爪哇誌略一書、業已出板、各界有志赴荷屬遊歷經商、正可人手一冊、該社及各地分社均可函索、

氣象

徐家匯天文台報告云、昨日本埠甚寒、有濃霧、東南風、氣壓較常爲低而穩定、溫度最高五十六・四度、最低二十六・八度、預測今日天晴而寒、各地有霧、中國沿海有介於西北及東北間之季風、

淞滬教養院
將討論維持
帳目待審查

淞滬教養院[illegible]前曾呈請社會局接收、茲悉該局昨已委托會計師[illegible]、以憑審查、[illegible]並令該院將一切帳冊單據、檢同收支清冊、[illegible]本月十二日星期六、借總商會常會室、邀請市黨部及各團體代表、共同討論維持辦法、在未議有辦法以前、[illegible]負責、

海部新飛機
本星期內試飛

海軍部[illegible]司令部、前向[illegible]訂購最新式[illegible]水上飛機一架、[illegible]本星期內試飛、[illegible]組織、[illegible]價洋五萬元、[illegible]馬力[illegible]有五十、二十四、可乘坐[illegible]人云、

到小呂宋
參觀嘉年華會
無須請領護照

四川路中國旅行社消息、今年小呂宋舉行之嘉年華會附設中華商品展覽會、定一月二十六日開幕、二月十日閉會、該社現正組織參觀團、據菲列濱來函、謂居留小呂宋期限在十四天以內者、無需請領護照、祗須向上海美領事館一瀆證、凡無須醫生考驗證明、但啓程前須施種牛痘一次、以牛痘證書呈驗、即可請准放行云、再赴菲人士、以一月二十六日啓程三十一日抵小呂宋爲最宜、一切詳情、該社當能詳告、

今晨火燒

今晨三時二十分、法租界東新橋街大馬路南首祿里第七號東洋式房屋擱樓上因遺落香煙頭失火、延燒第八號、經救火車趕到救熄、結果二號俱燬、

萬國商會中推定二代表

全國商會救濟致電駐比公使王景岐、托梁龍夏奇峰二君以同等名義代表出席、請咨萬國商會並轉梁夏

盜刦張衡聲家

皮衣金飾共值五六千金

住居公共租界牯嶺路鎮麟里二百四十號門牌向爲絲繭業之張鶴聲家、前日下午一時半、突有口操本地音之盜匪六人、以問信爲由、賺開大門、一擁而入、各出手槍、嚇禁聲張、其時張適在家、惟其妻因事赴錫、各盜即將合家男女及傭婦等、驅禁一室、由一盜執槍監視、餘盜押張登樓、逼問藏洋處所、張答家中並無現款、盜等不信、仍令張從出洋箱鑰匙、開箱搜刦、詎箱內均係存摺股票禮劵等物、又另一皮包內、祇有一萬餘元之支票、見非現款、均棄而不取、並將禮劵撕碎、復逼張速即籌措現款二千元、否則即欲將小孩綁去、須洋二萬元方准贖回、張謂爾等既已到此、可取即取、毋庸恐嚇、如欲現款、必須書條蓋章、派人持往錢莊取款、非立時所能取到、請爲原諒、盜等至此、遂翻箱倒篋、肆行搜刦、連女傭之皮箱、一併開啓、僅檢取價值較巨之細毛綢皮袍八件、及單夾綢衣十餘件、各盜即將身上棉袍及大衣等脫去、換穿皮衣、即張之絲襪、亦被穿去、然後四處搜索、忽見粧台抽屜中有洋鐵首飾箱一只、復向張逼取鑰匙、張云已被我妻帶往無錫、盜等無奈、即用刀硬撬、不能開、下樓至厨房內取得劈柴之鐵斧一柄、將箱猛擊、始得劈開、當時因用力過猛、灶角方磚亦被劈去一塊、箱內共有金鐲片二十五塊、(均係張之親友所送)及其他金飾、計重三斤餘、並珍珠一百五十粒、一併刦去、尚有值洋三四百元滿綴金飾之小孩綢帽一頂、盜黨疑係銀飾、棄而不取、各盜得贓、紛紛下樓、時有一盜、尚在房中穿襪、他盜急呼云、爾今日穿得如此齊整、豈欲往做新郎乎、言畢立催該盜一同攜贓、仍從前門揚長而逸、張俟各盜去後、檢點被刦損失、共值五六千金、遂開單投報新聞捕房、立派中西包探、至家查勘一週、除將盜黨遺留之棉袍二件、大衣一件、帶回捕房外、並派探至各當舖、查吊失贓、計在三馬路裕昌當查出緞錦綢葡萄嵌皮袍一件、四馬路益成押當吊出古銅色一枝花猞猁猻皮袍一件、及法租界各押當查出贓衣二三件、帶回捕房、傳張認領矣、

刦婦人家

各處徒刑

匪徒粵人梁阿根、於上月廿七號下午四時、闖入密勒路七百十五號門牌蘇州婦人黃氏家、用恐嚇手段、將氏值洋八十元之金飾搶刦逃逸、前日由華探譚國富與西探亞門、在兆豐路將梁拘獲、抄出原贓金飾之當票一張、帶回捕房收押、昨晨解送臨時法院、即據中西探投稟案情、並稱被告在捕房已經承認、隨將憑當票吊出之原贓金戒一只呈案、請察、繼由原告黃氏投案、證明被告確於是日來家、用恐嚇手段搶刦者、詰之梁阿根、供稱向在某輪船爲茶房、與原告之夫係屬同事、是日前往借款無着、由氏將前項金飾借給與我、並未搶刦等詞、經熊飛推事核供、判決被告梁阿根處徒刑一年又二月示儆、吊出之金戒給原告領回、惟當本照給、

寗波人陳阿榮・李阿法・鄭德友・周月興、因於前日下午三時許、糾同擁入塘山路二百八十五號門牌張劉氏家、搶刦值洋九十五元之金飾鈔洋逃逸、案發被匯山捕房包探陳廣義先後拘獲、在鄭身畔抄出原贓金手表一只、在周身畔搜出假手槍一支、一併帶入捕房、昨晨解送臨時法院第六刑庭、即據陳包探禀明前情、並將原告家內由陳盜等搶刦時遺下利刀一柄竹籃一只信一封及假手槍等呈案、繼據原告張劉氏投稱、當時第一被告陳阿榮、叩門入內、以送信爲由、並手持竹籃、問張師母在家否、我以爲親戚送禮到來、即出招待、詎陳盜忽在籃中取出繩索一條、是時李鄭周三盜、一哄而入、欲將我綑縛、我向伊等云、儘可搶刦、毋庸將我束縛、若輩詡言、遂搶刦前項財物而逸、呈案之利刀竹籃、均係盜等所棄、質之陳阿榮等、均供由在逃之湖北人李姓邀往原告處賭博、餘供支吾、葛賜勳推事核供明晰、判決陳阿榮處徒刑五年、李阿法鄭德友周月興各處徒刑三年示儆、假手槍利刀均沒收、贓物發還原告張劉氏領回、

樂華又遇勁敵

昨日大戰葡萄牙

左右翼二將受傷

三對三不分勝負

樂華、強敵也、在西聯會甲組錦標賽中、以七勝一和之威名、獨佔首席、臘克斯雖挾猛烈之健將、然亦望塵莫及、本屆錦標、大有樂華穩得之概、自上週樂臘一役、打成平手後、樂華之聲勢稍殺、然其常勝之名猶存、不意昨日與葡萄牙一戰、又成和局、於是臘克斯一躍而與樂華並駕齊驅、本屆錦標、乃成兩雄相爭之局面、

葡萄牙本亦爲勁敵之一、素稱強悍、惟本屆自出戰以來、因內部多故、故以四敗二勝之戰蹟、殿居後塵、不意日來大加整頓、驍將四員、出場參戰、配成最優陣線、來戰樂華、銳氣極旺、而樂華仍以等閒視之、幾爲所算、若非最後之努力、則不堪設想矣、麥山兒・發凡卻・柯拉沙・考史坦勇敢善戰、確係樂華之勁敵、四氏曾在埠際戰中、大顯身手、故觀者莫不代樂華憂、預料昨日之戰、將有劇烈之爭、故聞風而往觀戰者、十分踴躍、約略計之、不下八千餘人、當比賽完畢時、天文台路上、因人多車擠、交通斷絕者、竟達三十分鐘之久、玆將雙方陣線及戰時情形、分述如左、

▲樂華隊

周賢言

李寧 馮運佑

陳鎮和 梁官松 安原生

陳秉祥 李惠堂 戴麟經 陳虞添 徐煥明

▲葡萄牙

芬倫司

麥山兒 A柯拉沙

考脫利夫 考史坦 倫傑爾

蘇瑞 喀煞爾夫 H柯拉沙 拿特 發凡卻

開火

鐘鳴三下、裁判員海遜、集雙方隊長、拈鬮畢、佈陣安、一聲銀角、兩軍乃在爆竹聲裏、煙霧迷漫中開始接觸、樂華背日而戰、得開球之權、葡隊受風勢之助、擄北抗拒、首見李惠堂得戴遜來之球、向右方射去、以擾敵之左路防線、爲徐煥明搶住、正擬向前推進、葡隊內衛麥山兒趕上阻住、球乃回入樂華腹地、未能深侵、亦被馮運佑所擊退、如是者、一來一往、各不相讓、

失機

雙方前鋒、均屬傑出人才、故攻撲甚烈、球乃鮮在恒線盤旋、門前重地、時見互攻、五分鐘時、葡隊擬以武力佔據、當被安原生攔刦衝出、戴麟經攜球襲取、挑送中央、李惠堂虎視球體、用力一腳、勢猛球急、向敵門飛去、守門員躍起擊球、撲了個空、四座掌聲雷動、以爲是球必進無疑、不意球因彈落過高、偏向門外逸去、失之殊爲可惜、

警報

葡隊既已脫險、戰士益見奮勇、柯拉沙與喀煞爾夫、貫成一氣、如猛虎乘風、加以蘇瑞之旁敲側擊、益如錦上添花、敏銳無匹、喀・柯二將、聯絡前進、連破二道防線、直窺華門、地位既佳、聲勢又盛、樂華在此一髮千鈞之際、幸安原生奮不顧身、仆臥門前、阻敵前進、卒能化險爲夷、

混戰

雙方勢力平均、久攻不下、乃各出全力相抗、樂華邊將徐煥明、腹中一球、左腳受傷、前鋒頓露破綻、葡隊乃自右路隙處壓入、瞬息間、將樂門包圍、拿特對門猛射、被周賢言手到球拿、惜此球非用智射、否則周雖有千手萬眼、亦難挽救、樂華並不以傷將而餒其氣、重率全軍進犯、將葡門團團圍住、雙方頭頂達兩分鐘之久、其危急之狀、實爲罕見、後經麥山爾捨命頂出、適陳鎮和鎮守要路、當被截住、對門射去、略高毫釐、其後陳虞添亦相繼失去一絕好機會、

命中

小黑炭驍勇異常、內外接應、攻守咸宜、爲樂華之得力人物、陳見屢攻不下、勇氣勃發、捨命刦球、速傳與李、李爲敵監、難於自由、乃橫傳與陳秉祥、陳撥動雙脚、向前疾奔、A柯拉沙阻之失脚、陳乃益無顧忌、殺入重圍、首建奇功、

歷險

鋒猛之葡隊、安肯示弱、既失一球、報復之志、油然而生、未及二分鐘、球已自左路侵入、其勢殊盛、馮運佑拒之、偶一不慎、敵乃從容攻門、當被中鋒H柯拉沙所中、雙方乃成平衡局面、未幾、李惠堂得球向後一踏、擬以智巧誘敵、不意適爲葡隊右翼發凡卻趕上搶去、反向樂陣內壓來、一刹那間、葡軍已佔領樂門左上角、發凡卻一脚高射、球應聲飛入、周欲救無能、徒喚奈何、上半時葡隊以二對一佔先、

再失

各進樓憩、予以五分鐘之休息、繼續再戰、樂華在失守之下、反攻甚烈、葡軍在得勝之餘、勇猛可畏、雙方劇戰多時、左翼陳秉祥、亦因迎拒過烈、傷及右腿、兩翼脚蹺、彳亍場中、蹣行鴨步、相映成趣、但樂華球勢、依然旺盛、屢引軍壓入、惜射門欠準、屢失佳機、未幾、葡隊之還擊又至、前鋒蹈打樂門、危急萬分、周躍出挽救、H柯拉沙眼快脚疾、連球帶人、以胸挺入、而成三與一之比、

克復

樂華頻告失守、觀者無不愁眉不展、杞憂重重、乃樂華見形勢已敵、勢難再忍、下總攻擊令、一時勢雄氣壯、大有搗蕩敵軍之概、霎時間、驟見右路陣角、一軍沖出、小徐盤球獨進、銳厲非凡、離敵門約十碼處、横傳與戴、戴得球絕不停留、對門即射、一聲響、球已入網、自是樂華球勢、如錢塘之潮、一湧而上、未及一分鐘、樂華在葡門三十碼處、得任意球機會、由安原生主蹴、安脚頭堅硬、球切門落下、李惠堂不及脚射、掉頭猛撞、球乃飛入網角、而成三對三之和局、兩下平手再戰、激戰更烈、各出死力迎戰、以搏最後雌雄、樂華因兩翼受傷、機會屢失、否則葡隊必難倖免、結果各得三球、勝負不分、

客爭

當雙方激戰至三十分鐘時、樂華正在吃緊之期、場中但見一片殺氣、觀者杞憂方殷、不意斯時南面看台上、人聲鼎沸、風雲驟起、蓋看客中、有評李惠堂球藝之優劣、各執一辭、互不相讓、初則齟齬、後竟動武、一時秩序紊亂、紛擾多時、後經旁人極力排解、一場有趣之爭、方告寧息、

星聚

樂華與葡萄牙、內多名將、爲足球明星所集合、小呂宋籃球隊、適於昨日抵滬、亦聞風而至、該隊爲滬・港・小呂宋之籃球精銳組合而成、又我國網球明星林寶華・江道章・昨日亦相繼蒞至、一時棋球場上、球星相聚、爲罕有之巧事也、

暨南高麗交鋒

今日下午三時在棒球場

獲得本屆江大足球錦標之暨南足球隊、定於今日下午三時、與高麗隊交鋒、地點在中華棒球場、雙方各以純粹大學健兒所組成、勇猛善戰、未卜鹿死誰手、

中華足球會

今日秩序

隊名及組別	時間及場地	裁判員
南洋與南姚(足)	一點一刻棒球場	樂秀榮
拳進與培德(華)	九點半足球場	邵樂平
商務與曹商(華)	一點一刻足球場	蔣湘青
青年與寶塔(乘)	下午三點足球場	黃文建
同樂與晨光(足)	九點半田徑場	吳邦偉
白雪與寶森(會)	一點一刻田徑場	唐仲光
烏華與亞細亞(球)	下午三點田徑場	陳吉祥

昨日結果

與賽隊名	組別	結果	優勝者
樂也與滬南	(球)	三對二	樂也
復旦與大江	(球)	一對〇	復旦
強雄與虞旦	(球)	十對〇	強雄

小呂宋籃球隊

由港抵滬

將有盛大比賽

赴美比賽之小呂宋籃球隊、收羅健將、組織成軍、於上月啟程、初經香港、數度交鋒、成績卓著、現於昨日由港抵滬、下榻於四川路青年會寄宿舍、一行十四人、由華僑鉅商林珠光率領、(林氏須至九日方克抵滬)聞該隊將爲記者聯合會効勞、擬約麥令斯、滬江大學、作兩次比賽、現正在接洽中、將旁資所入、悉充作記者聯合會基金之用、刻中華籃球房正在動工修葺、大事擴充、預料盛大之比賽、將在本月十號左右、即可實現、玆將小呂宋隊姓名錄下、

林珠光(主任)・蔡一線(隊長)・歐陽蔡振華(副隊長)・李大宸・歐陽旭輝・談達驊・黃源泉・楊叔芳・葉華水・林川澤・許澤腰・楊叔惠・歐陽世輝・陳審文・

西青籃球

昨賽結果

與賽隊名	組別	結果	優勝者
麥令與西公	(甲)	三三對二二	麥令斯
麥令與紅隊	(乙)	三〇對二六	麥令斯
西青與滬江	(甲)	五〇對四八	西青
曉星與猶太	(乙)	四五對二六	曉星

上海中學初中部

級際球類比賽

上海中學初中部、本學期舉行級際籃球及足球錦標比賽、於昨日決賽、結果二者之勝利、皆爲一年級乙組所獲、

市一體育場小球會

昨賽結果

▲壯士組

隊名	結果	裁判員
華星勝南星	二一	張龍海
華一和求益	一一	丁兆成
市一勝平等	一〇	張龍海

南京足聯會

上週比賽結果

南京足球聯合會、自十二月十五日開賽以來、轟轟烈烈、頗能引起各界人士之興趣、至參加各隊之努力、暨觀衆之熱烈、在在足以促進首都體育之進步、洵屬良好現象、一切詳情、曾迭誌本報、玆將上週比賽結果、臚列於後、

隊名	組別	日期	比數	裁判員
南中勝中實	乙組	二十四日	八與〇	孟壽彭
滬美勝青中	乙組	二十五日	二與一	陳振鵬
成美勝中實	乙組	二十六日	一與〇	孟壽彭
金大A勝金大B	甲組	二十七日	一與〇	陳振鵬
金中勝成美	乙組	二十八日	十與〇	孟壽彭
滬英勝中實	乙組	二十九日	六與〇	孟壽彭
南中勝青中	乙組	三十日	一與〇	陳振鵬
黨校勝金大B	甲組	三十日	一與〇	陳振鵬

張氏父子美術展覽會

金石書畫家張守彝、洋畫影畫家張辰伯、父子美術展覽會、在西門林蔭路藝苑、已於前日(四日)開幕、陳列中國書畫西洋畫影凡八十五點、守彝之書畫、有金石氣、辰伯氏之油繪「炎夏」「街道」「蕓老人」「理想之杯」「大穫」「近作塑造」「肖像」諸作、有裝飾風、尤以天馬十年、爲最特色、會期祇有三日、開於今日(六日)下午六時閉幕、

藝苑繪畫研究所近訊

西門林蔭路藝苑繪畫研究所、自開創以來、於有三月、除收研究生實習外、並容納一般畫家自由製作、如洋畫家滕玉良・倪貽德・馬施德・宋志欽・等、每日下午作人體實習、日內因借與張守彝張辰伯二氏舉行美術展覽會、停止實習二天、並聞日內將招收寒假研究生、仍分上下午二部、從事水彩實習、石膏實習、人體實習三種、

暨大西畫研究會成立

國立暨南大學、自組織西畫研究會以來、該會導師邱代明、積極進行、設備上、如靜物石膏模型人體寫生等、均已次第具備、會員即始研究習作、已歷數月、茲因擴充研究範圍、特于日昨下午二時、假座本校合作社、開正式成立大會、會員到者三十餘人、本校職教員參與者十餘人、來賓有西畫家滕玉良・丁衍鏞・高樂宜・張弦・藝術批評家張若谷・洵美・傅彥長・等十餘人、

南洋公學同學會

今晚開年會聚餐

南洋公學同學會年會聚餐、今晚六時在大東酒樓舉行、會場秩序除聚餐報告攝影外、特請蔡孑民・邵力子繆不成三君蒞會演說、並由新舊同學演奏中樂西樂、表演新劇「壓迫」「黑蝙蝠」舊劇「四郎探母」「落馬湖」「玉堂春」等、及其他遊藝、到會者由商務印書館各贈精印總理遺像陽曆日曆手冊、及美術吸墨紙等物、並由亨達利鐘表公司贈送精製價廉物美之金表牌香煙、作爲餘興時之消遣品、

美國海上大學旅行團

八日上午九時抵滬

美國海上大學旅行團第一批學生、原定七號晨九時抵滬、八號赴蘇州、當日返申、九號離滬、乃昨日下午二時、接到船公司電報、謂船行遲緩、須於八號(星期二)上午九時抵滬(確實抵滬時間、由宋約翰擔任探問、可隨時以電話詢問徐君、徐君寓處電話西五三六八號)、各校團體、須於八號上午九時、各推一代表、前往新關碼頭招待、當日下午四時、在總商會開茶話會、

◎學校日記◎

▲滬江大學一九二九級商業系學生楊楨、對於商學素有研究、去年五月應北平美總領事商業徵題、審查結果、竟列第一、題爲「中國之銀行制度」、前後應徵者二百餘人、楊君奪得第一、實非易事、聞北平美總領事已電滬領事贈該生林肯圖書館叢書全部、書已送校、楊君擬以全部叢書轉贈該校新圖書館云、

徐譜孫出險

昨報所記金業交易所理事長兼同豐永金號經理徐譜孫被綁一節、玆悉當時架去之四百九十六號汽車、昨晨八時發現在法租界辣斐德路、由法捕房送回徐家、徐亦已經出險、

強盜何多

昨晚法租界之刦案

法新租界巨籟達路第四十九號門牌趙廷榮所開祥纘店、於昨晚六點時、突來盜匪兩人、闖入店堂、各出手槍恐嚇、當被刦去大洋七十四元而逸、

法租界愛多亞路第二百十一號門牌孫源祥綢緞店、於昨晚七點半時、突來盜匪八名、擁入店內、各出手槍恐嚇、當在帳檯上、刦去大洋九百餘元、攜贓而逸、

法租界麥底安路(即前新街)第五十九號門牌隆泰米店、於昨晚七點時、突來盜匪六名、各執手槍、入內恐嚇、當刦去大洋二百元、小洋四百角、攜贓而逸、

荷花失踪

住居閘北中山路鑄范里口之紹興人趙萬超、年三十五歲、做泥水匠爲生、有女名荷花、今年十八歲、向與其母趙顧氏(卅七歲)在中興里二五七號元記布廠搖紗、晨出晚歸、同來同往、前日因顧氏家中有事、令女獨往、至晚未歸、四處找尋無着、故顧氏昨日下午五時許、投四區公安局中山路派出所報告請緝、該所已允予查問、

垂青麻面

設計誘姦

虹口兆豐路景姜里七九五號松江婦人李張氏之女李靜菊、年二十四歲、麻面、爲一趙某所垂青、乃求計於友人楊月翔、而楊之友妻張李氏、適在李張氏之二房東處爲傭婦、楊遂轉求張李氏、於日前約靜菊出外看戲、引至楊處、再由楊送至客棧內、與趙會面、初時靜菊頗爲驚惶、旋爲趙百般獻媚、遂成好事、留連兩日、興盡歸家、李張氏以少女夜宿在外、必無佳事、遂施夏楚、向之嚴詰、靜菊祇得直訴、李張氏遂投控該管警署、派警將張李氏及楊拘獲

彈中左眼

住草棚亦險

闖珠、年五十五歲、寶應人、收賣舊貨爲業、家居閘北香煙橋祥順里隔壁草棚內、與妻宋氏、年四十八歲、生有一女、名招弟、年二十三歲、尚未出閣、昨晚八時三十分、宋氏不在家、突來衣藍布短衫褲者二名、各執手槍、刦去女皮襖一件、招弟大呼其父、闖聞聲趕出、與盜抵抗、一盜即拔出手槍向闖開放一響、中闖之左眼、子彈未曾穿出、當時血流如注、痛仆倒地、事後鄰人帮同扶起、車送同仁醫院醫治、奈傷勢頗重、有性命之虞、

因姦鎗殺案犯

供認曾經漏網

市公安局偵緝隊長喬崧生、率同閘北四區探警拘獲因姦槍殺皐寗人陸士琪即(陸四子)之凶犯李立根等、已誌昨報、日昨又提李立根夏步成即(夏三)分別盤詰、李夏兩犯除承認槍殺陸士琪外、並供認十月初旬、曾夥同十六人搶刦江灣湖州人鄭姓家財物、携有駁壳槍三支、手槍兩支、小刀兩把、除當場被軍隊追獲七人外、我等均幸漏網、喬隊長得供、諭令還押、並于昨晨派探員朱正祥等、馳往高昌廟草棚內、拘獲嫌疑犯葛四一名、帶回隊中押候徹究、

舟子四人落水

撞斷碼頭船

太古公司廬州輪船、昨晨六時在浦東鴻升碼頭附近行駛出口、其時適有顧阿五之碼頭船、(內載天泰昌報關行麵粉一千九百包)、由浦西方面駛來、不及避讓、致被該輪攔腰撞斷、登時進水沉下、所載麵粉、半數激落水中、舟子四人、同時落浦、除當時經鄰船救起三人外、尚有楊福林一名、歷時頗久、始被舢舨救起、尚未氣絕、事後除將沉船設法拖上浦灘外、一面僱用小船打撈所失麵粉、

索詐未遂

拘入捕房

南京路三百三十三號門牌泰昌木器公司主陸精華、於去年十二月十號、接得匪黨鉛字所印之恐嚇信函一封、索詐洋一萬元、並聲明須登時報封面廣告答復、興題用「鈕宗聲明」四字、陸接函後、置諸不理、一面報告老閘捕房請求究案、前日由包探劉春甫偵悉、是案匪徒蹤迹法租界敏體尼蔭路有慶里生寶旅館內、乃報告探長尤阿根、督同包探王金生梁成玉張良等、前往法捕房會同中西探往該旅館、在廿七號房間內拘獲上海人陳根寶一名、並在房間內抄出鉛字一大包、一併帶回捕房收押、昨晨解送臨時法院、即據中西探投稟拘獲情形、要求改期、俾便調查、鄭沈鴻庭長核禀、向被告略詰一過、諭本案改期再訊、被告還押、

撞電車

公共租界英美電車公司之五路電車、於昨日下午五時三十分、在東新橋站滿載乘客、由南往北、駛過湖北路安東旅館相近、適有六路(圓路)電車從正豐街轉灣先入湖北路、時因五路電車煞車不及、致將六路電車攔腰猛撞一下、車中乘客均各跌倒、兩電車彼此出軌、六路電車之玻璃窗以及車身、均受損壞、事後報告公司、派人設法納入軌道、送由公司修理、

綺華公司大減價十九天

◉將婚情侶的絕好機會◉

敝公司本以專售婦女飾品用具著名故對於該種貨物搜羅獨富去春爲女界服裝革新起見特擴設新裝部成績斐然除精製各種新裝宴服舞衣戲服大衣披肩外結婚禮服尤所獨長各種衣料自備極多名媛閨閣每逢吉日多來定製均極滿意玆在減價期內定製格外從廉誠將婚的情侶之良機也

◉新裝部—特備現成新式女大衣披肩數十種認眞削價廉沽定製交貨迅速

二樓並設男女理髮廳 在南京路虹廟對街

商場行市

厘軟拆鬆

▲津厘 昨日（即夏歷十一月念五日）厘市開盤雙軟，計早市七錢一分七厘八七五，降一二五，午市七錢一分七厘七五，較上日午收少去二五，洋面需要仍不旺，仍在百餘萬之譜，各銀行互市數十萬，小同行進出平常，江角做開大錢二分六二五，小五毫，廣角早市六錢〇六二五，午市六錢〇六七五，加七五，成交十餘萬角，拆兌價早一千一百八十三角九分，午市一千一百八十三角九分，銅元仍四百千文，衣牌早二千八百七十一，午市二千八百七十五文，升三文，角坯二百四十三，大一文，貼水四十四，小一文，

▲銀拆 昨逢星期六，各銀行例匯上下半天營業，出入亦歸稀少，計中外各銀行營業滙洪收解各項欵約計一千數百萬，銀拆實騰如故，早市銀拆[illegible]拆息二錢三分，午市拆息一錢八分，銀行掛牌九分，減二分，劃頭小八分，

外匯日金略減

昨爲星期六，銀行辦公半天，外匯掛牌僅日金減一二五，計七錢二分七五，其餘毫無變化，又意大利已回升，計一千二百〇八利拉，瑞士負三元，大條來電勿更，匯兌復小，本勿更，本埠銀行外匯尚稱和平，華商交易稍少，計英匯約有數十萬元進出，銀行若大通等賣進四五十萬元，三井台灣二銀等賣出二三十萬元，標金僅數錢上下，英美兩匯稱形閑散，迨午收比較四日各匯均無伸縮，午後停市，▲英匯 內盤末有升降，交易呆木，▲東匯 內盤平平，交易寥寥，▲美匯 內盤甚平，竟無軒輊，華商交易亦僅數十萬元而已，人心平平，

金市穩定

昨（五日）標金以外匯仍稱和平，故亦站定，早市略有三四錢升降，英匯揭後略加數錢，同業中亦無大宗進出，惟賣方似見活動，計源康祥元茂永順利豐永等有所售出，志豐永潤亨及散戶稍已購買，外匯交易亦屬少數，午後因值週六，循例無市，茲將半天市情錄後，一月份開盤三百五十六兩，計小去二錢，大條勿更，匯兌見降，日金平定，三月份同結七三二五，正月份七二三[illegible]遂加至五十六兩四錢，先令開[illegible]五十六兩七五，腳後平平，[illegible]近二錢，掛牌日金回小[illegible]計七二期由大通賣七二[illegible]價七二一八七五，英金由三井賣三月份二先令七辨士三七五，係華義賣出，本金價站在五十六兩三四錢，既而買方似多，遂又加上二三錢，至十點一刻爲五十六兩六錢，比較前日計加二錢，查前市最大價五十六兩六錢，最小價五十六兩，計有六錢高低，結價照日金掛牌核爲三百五十二兩二錢，仍做高四錢有零，本下月登帳及補水同爲五十六兩，物品早開五十六兩〇五，午收五十六兩五錢，

大條極平

昨倫敦來電，大條銀近期廿六辨士十三二五，如前，（合英匯二仙令七辨士一二五）遠期廿六辨士三七五，亦未更，市況極平，無甚變化，美銀價五角七分二五，[illegible]二五，

棉市步落

昨（五日）紐約棉市以買戶缺乏利物浦市況不佳及多頭了結而跌，計各月期價小去十九至三十個磅音，現貨小去念五個磅音，利物浦棉市三月期大〇四辨士，五月期大〇五辨士，七月期大〇四辨士，十月期大〇四辨士，利物浦棉市大一辨士，孟買棉市堅定，計平茄一大二羅比，奧姆辣大二羅比，勃洛去大三羅比，本埠棉市以美棉不佳，在棉日廠，故市況呈疲勢之象，紗布交易所標準前市各月期小一錢至二錢，後市又小五分至三錢，[illegible]

棉紗現平期軟

▲現紗 昨日（星期六）現紗市況依然，存貨之不多，後步走銷推測有望，市面本具疲勢，但被中外棉市一致堅勢所打銷，遂呈平定之象，昨日四川幫進五百包，秦皇島內地漳口汕頭大連蕪湖江西天津廈門廣東寧波等幫共進一千餘包，同行進五百餘包，價大致平平，茲列市盤如下，

[illegible]	[illegible]	[illegible]

▲期紗 紗布交易所十六支人鐘標準初緣堅昂，並不因歐市跌價而有變動，但後以漢標一蹶不振，同時散多紛紛賣了，市氣殊萎，致結果跌六錢至一兩二錢，茲附錄收盤行情比較如下

一月期	[illegible]	[illegible]
二月期	[illegible]	[illegible]
三月期	[illegible]	[illegible]
四月期	[illegible]	[illegible]
五月期	[illegible]	[illegible]
六月期	[illegible]	[illegible]

市價一覽

一月五日（禮拜六）

●國外匯票

[illegible]	[illegible]

●國內匯兌

[illegible]	[illegible]

●各國票價

[illegible]	[illegible]

●中國錢幣

[illegible]	[illegible]

●金市

[illegible]	[illegible]

●銀洋錢市

[illegible]	[illegible]

●上海物品證券交易所

[illegible]	[illegible]

●上海華商紗布交易所

[illegible]	[illegible]

●上海華商證券交易所

[illegible]	[illegible]

●上海麵粉交易所

[illegible]	[illegible]

●滬南米市

[illegible]	[illegible]

警告

假冒電氣處夥友入屋行竊者時有所聞 本處夥友因事須入私人居屋者均備一具有號碼之號帽及號衣或携有本處發給及簽字之執照 特請公衆宜堅求一覩是項證物然後准其入屋

工部局電氣處

辦公處福州路十七號 陳列所南京路沙遜房子 總電話〇一六六三

請服最經濟最簡便最有效之

終歲勤勞。消耗精神。故每至冬令。必宜進服補品。藉資調養。而欲求最經濟最簡便最有效者。當首推人中寶。是藥不燥不膩。男女咸宜。

能治老年畏寒背痛
能治壯年陽虛腎虧
能治幼年疳積枯瘦
能治婦女經閙帶下
及血虧腦弱精衰元虛等症

欲進補者

上海四馬路中 太和大藥房總發行

全國各埠太和藥房及各大藥房均有出售

大瓶洋二元 小瓶洋一元二角

上海搬場公司

服務最久

隨帶搬夫四名 車租每小時四元

事務所 出租處 電話 中一八七七 西一三九四

傢俱 嫁粧 行李

拆裝搬好

全昌金鑲天然真珠圈 每付十元

此珠精瑩光潔歷久不變因其天然而生故名之為天然珠誠閨閣妝飾之妙品也以鑲耳圈戒指尤覺奪目每件十元起碼 價廉物美無出其右倘蒙賜顧請臨上海三茅閣橋西東多亞路一八四號 全昌首飾眼鏡號啓

上海銀行公會會員

上海四明商業儲蓄銀行

新式保管箱庫 [illegible]

塵埃之危險

係傳染喉症肺病之媒介

啤士藥片爲天下馳名之聖品 醫治傷風咳嗽 感冒癆瘵喉症 氣喘肺病等最為靈驗老少服之均有裨益

微生蟲發源於潮濕不潔之處或濃濁痰涎之中待受空氣震盪就飛揚四起吾人呼吸入內致成喉症肺病等患其生長蔓延異常疾速故傳播毒菌亦極快捷

啤士藥片係由科學研究製成特具殺菌消毒之功口中含溶數片即能驅逐病菌消滅疼痛誠人人必需之品也

宜常備此種消毒藥片

啤士藥片現用玻璃瓶固封裝置出售遠東及中國總經理處上海四川路德康洋行

●滬北米市

[illegible]	[illegible]

●現貨麵粉

[illegible]	[illegible]

●糖市

[illegible]	[illegible]

●無錫米市

[illegible]	[illegible]

●無錫雜糧市

[illegible]	[illegible]

●無錫紗市

[illegible]	[illegible]

●船期

一月五日

▲進口輪船報告

▲出口輪船報告

▲寧波班 ▲長江班 ▲通州揚州班 ▲定海石浦班 ▲寧海班 ▲南洋班

[illegible]	[illegible]

外洋輪船報告

▲北洋班 ▲英國倫敦班 ▲西雅圖班 ▲舊金山班 ▲溫哥武班

▲意國曲里亞 ▲德國亨寶班 ▲法國馬賽班 ▲瓜哇班 ▲香港小呂宋 ▲神戶長崎班 ▲青島大連班

[illegible]	[illegible]

今天戲目

戲院	戲目
共舞台（法租界）	粉粧樓 就是你
大舞台（三馬路）	[illegible]
第一臺（四馬路）	[illegible]
上海舞台（四馬路）	[illegible]

▣下爲影戲院▣

戲院	戲目
夏令配克（靜安寺路）	子爲母隱
光陸（博物院路）	繁華夢
卡爾登（派克路）	紅氍毹上
奧迪安（北四川路）	女酋長
大光明（靜安寺路）	甜密之夜
百星（福生路）	花團假座
北京（北京路）	賓漢
上海（北四川路）	丘八奇緣
東華	巴黎式戀愛
共和	大義復仇
通俗	萬丈魔
虹口	怕妻趣史
中央	飛劍女俠
新中央	拳大王
恩派亞	熱血鴛鴦
卡德	奮鬥的婚姻
萬國	[illegible]
中華	[illegible]
世界	滑頭公爵

既省煤又清潔之瓊格臘火爐

惟謙信洋行 上海 謙信洋行謹啓

北寧鐵路平奉台豐子愉出售無線電淺說

圖畫時報

一月六日 第五百二十七號
每星期出二次
Published Twice Weekly

徵求
本報徵求[illegible]遊戲[illegible]美術照片[illegible]之品如[illegible]來函聲明並可於[illegible]

前清遺物御用冰車現置北平南海 (蔣漢澄)

A Sledge of the Emperor of the Tsing Dynasty is now lying in the South Sea Peiping.

徐州戲劇家鳳華女士

Miss Wan Hwa, a noted actress of Hsuchow.

北平貝滿女子中學之女王李國貞女士 (蔣漢澄)

Miss Li Kwei-tsung, the Queen of the Pai Mei Middle School for Girls, Peiping.

北平貝滿女中學生之舞蹈 (右) 吳大敏女士 (左) 沈崇寄女士 (蔣漢澄)

Dancing experts of the Pai Mei Middle School for Girls, Peiping Misses Wu Da-ming (right) and Seun Zong-chi (left).

紹興東湖風景 (沈寶燮)

East Lake, Shaohsing.

廬山五老峯 (林仲堅)

The Wu Lao Peak of Lushan, Kiangsi.

總發行所在新世界對面大鵬里
分店在四川路南京路口八十五號
函售部在內
定價每條一元二角半

愛國諸君要買真正完全國貨美術領帶
請問
孔雀領帶公司
新出品
印花璧縐領帶
黨化領帶
印花毛葛領帶
加厚孔雀縐領帶
孔雀羅領帶
孔雀緞領帶
孔雀綢領帶
孔雀紋領帶
地址南京路開昌車行隔壁
電話一二四九九號
製造廠北寶山路

BANN'S STUDIO
光藝照相館
美術照相專門(星期日休息如需照相請先期預定)
上海靜安寺路三十四號
電話三一五九大號

Ⓐ上海警備司令熊式輝元旦日在龍華大操場閱兵 (張有德)

Ⓐ General Hsiung Hsih-hwei, Commander of Shanghai Woosung Police Force reviewing troops at Lunghwa on January 1.

Ⓑ檢閱步隊 (張有德)

Ⓑ Infantry was being reviewed.

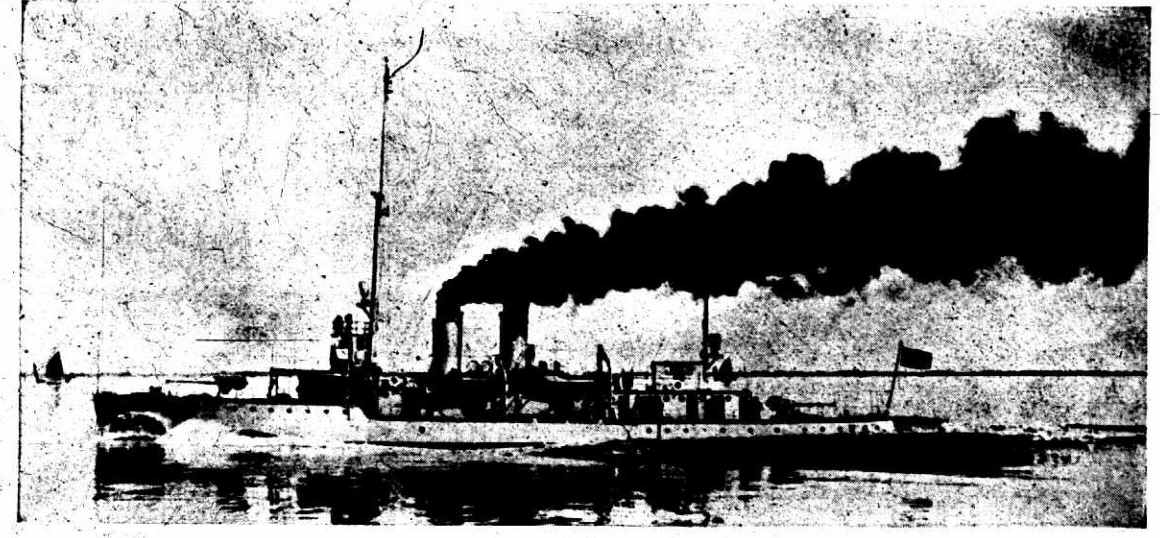

海軍新添造之軍艦咸寧號 速率每小時行十七海里艦首配有十二生新式快砲艦尾配十生半快砲首尾均置最新式高射砲機關槍及長短波無線電台已於元旦日編入海軍第二艦隊

The newly constructed Chinese cruiser "Yengning" an addition to the Second Squadron.

國歌作譜者音樂家蕭友梅 (宗惟賡)

Mr. Siao You-mei, the writer of the Chinese National Anthem.

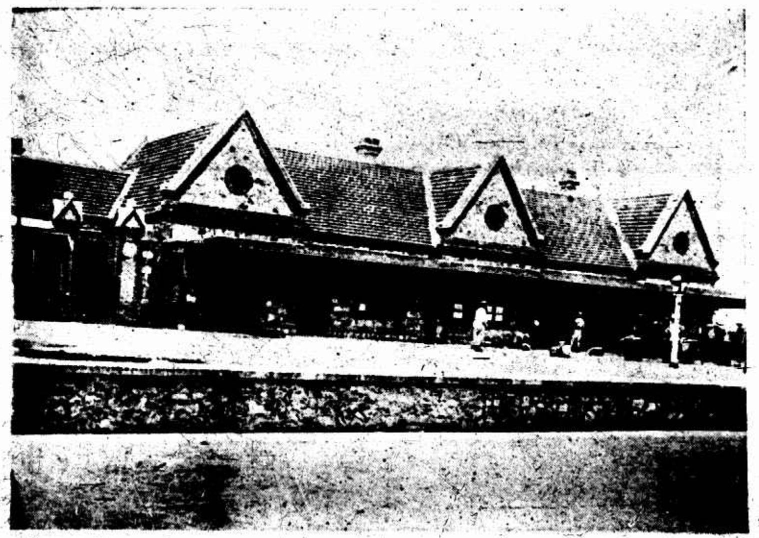

打通路車站 打通路自平奉路之打虎山站起以達通遼計程四百七十里與南滿線並行於前年十一月竣工通車完全由國人自建 (陸健侯)

This new railway (470 li) connecting Ta Hu Shan on the Peiping-Mukden Railway and Tungliao is constructed and managed by Chinese engineers with Chinese capital. It was completed and opened to traffic in November of 1928

材木之站車路長吉於積堆 (贈珍特傅)

An Enormous amount of lumber to be transported by the Kirin-Changchun Railway.

王開照相館
南京路ㄗ五ㄥ八號樓上
電話中央一二六五號

專治傷風及流行性感冒
阿卡奴
上海德商先靈洋行
各埠各大藥房均有出售

英明照相館
代客沖洗不取分文
精究放大
南京路ㄗ五二八號電話六二二七二

歐美服裝專家
結婚禮服出租
亨利洋服公司西華德路七號天潼路口
第一支號ㄗ南京路黃浦灘口沙遜房子ㄗ部電燈廠間壁
第二支ㄗ中ㄗ青年會
第三支ㄗ靜安寺ㄥ萬國青年會

王明驥君前得青島國際十英里長途競走第一名君年方十六歲青大附中學生前得錦標出人意外蓋是項錦標歷年皆被國外人所得此次係華人奪得錦標之第一次（秦光伯）

The 10 miles run Champion of Tsingtao—Mr. Wang Ming-Tsuh, a student of 16 years old in the Middle Department of the Tsingtao University, is the first countryman to win this honourable champion since the inauguration of the annual race in Tsingtao.

美社攝影展覽會閉幕在滬社員聚餐後合影自右至左[illegible]●王怡庵●邵翼之●邵雨湘●褚民誼●張蓬舟●金滿成●王崢嶸●張右德●吳允仁●

Shanghai members of the Art Society which recently held a ... exhibition in Nanking—Messers Zau Chen-son, Wang Yee-an, Zau Yeh-tze, Zau Yu-siang, Tsu Ming-nee, Chang Pong-chen, Ching Me-cheng, Wang Tsong-yong, Giang Youn ... and Chang Tsong-zen.

北平燕京與清華兩大學球隊在北平文中學球場比賽情形（蔣光地）

The final basketball game between Yenching University and Tsinghua College was being played in the campus of the Peiping Academy.

北平燕大球隊中之二健將（右）卞鳳年（左）古治安（蔣光地）

Basketball stars of the Yenching University, Peiping, Messrs. Bien Feng-nien (right) and Koo Sze-an (left).

「對敵」（王一飛）

A game of chess.

復旦大學學生之郊外聚餐（徐霧）

Students of the Fuh Tan University holding a picnic party.

美社第一屆攝影展覽會出品之一斑

Productions of the First Photographic Exhibition of the Art Society, Nanking.

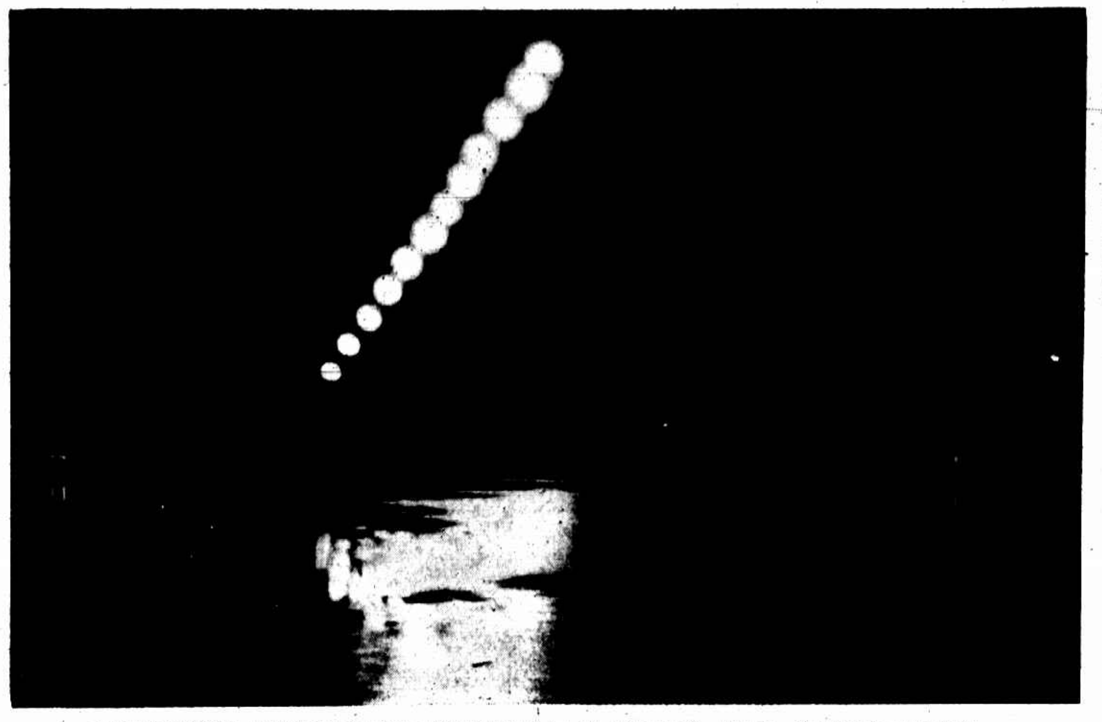

「西湖之月影聯珠」月行速度每兩分鐘進行路程等於月球之直徑如每隔兩分鐘一攝則第一個月必與第二個月相銜接今每隔三分鐘一攝每次攝時十五秒月與月之空間乃有半直徑之距離此影係自白堤向旗下營所攝是日正陰曆八月十八西湖正放蓮花燈圖中背景之無數光點乃是日各旅館放出點綴之彩燈也 （褚民誼攝並誌）

A wonderful photo for a chain of images of the moon reflected on the surface of West Lake, Hangchow.

「雪後」（邵雨湘作）

After snowfall.

「霜天曉發」（吳允仁作）

Starting off in the early morning.

「熱」（王怡庵作）

Sleeping baby.

「輕鷗」（邵翼之作）

Rowing in a lake of the Pao Sung Garden, Shanghai.

「戰後」（歐陽璞作）

After a war.